

ВЕЕСТНИК

МЕСТНОГО САМОУПРАВЛЕНИЯ

Электронный вариант размещается на сайте газеты «Огни Камы» www.ognikami.ru

ПРИЛОЖЕНИЕ К ГАЗЕТЕ «ОГНИ КАМЫ», ИЗДАЁТСЯ ДЛЯ ЧАЙКОВСКОГО ГОРОДСКОГО ОКРУГА

№6 (292), 16 февраля 2024 г.

Пермский край
Администрация Чайковского городского округа
ПОСТАНОВЛЕНИЕ

12.02.2024

№ 116

Об установлении стоимости услуг по погребению, предоставляемых согласно гарантированному перечню услуг по погребению

В соответствии с федеральными законами от 12 января 1996 г. № 8-ФЗ «О погребении и похоронном деле», от 6 октября 2003 г. № 131-ФЗ «Об общих принципах организации местного самоуправления в Российской Федерации», Указом Президента Российской Федерации от 29 июня 1996 г. № 1001 «О гарантиях прав граждан на предоставление услуг по погребению умерших», постановлением Правительства Российской Федерации от 23 января 2024 г. № 46 «Об утверждении коэффициента индексации выплат, пособий и компенсаций в 2024 году», указом губернатора Пермского края от 17 марта 2006 г. № 39 «Об утверждении Порядка возмещения стоимости гарантированного перечня услуг по погребению и выплаты социального пособия на погребение за счет средств бюджета Пермского края», Уставом Чайковского городского округа

ПОСТАНОВЛЯЮ:

1. Установить с 1 февраля 2024 г. стоимость услуг:

1.1. по погребению, предоставляемых согласно гарантированному перечню услуг по погребению, согласно приложению 1 к настоящему постановлению сроком на один год.

1.2. по погребению, предоставляемых согласно гарантированному перечню услуг по погребению умерших (погибших), не имеющих супруга, близких родственников либо законного представителя умершего, согласно приложению 2 к настоящему постановлению сроком на один год.

2. Признать утратившими силу постановления администрации Чайковского городского округа:

от 9 февраля 2023 г. № 109 «Об установлении стоимости услуг, предоставляемых согласно гарантированному перечню услуг по погребению»;

от 2 мая 2023 г. № 415 «О внесении изменений в постановление администрации Чайковского городского округа от 09.02.2023 № 109».

3. Опубликовать постановление в газете «Огни Камы» и разместить на официальном сайте администрации Чайковского городского округа.

4. Постановление вступает в силу после его официального опубликования и распространяется на правоотношения, возникшие с 1 февраля 2024 г.

5. Контроль за исполнением постановления возложить на первого заместителя главы администрации Чайковского городского округа по экономической политике и развитию территории, начальника управления.

А.В. АГАФОНОВ,
глава городского округа –
глава администрации Чайковского городского округа

Приложение 1
к постановлению администрации
Чайковского городского округа
от 12.02.2024 № 116

СТОИМОСТЬ

услуг по погребению, предоставляемых согласно гарантированному перечню услуг по погребению

№ п/п	Наименование услуг	Стоимость, руб.
1.	Оформление первичных документов, необходимых для погребения: - гербовое свидетельство о смерти; - справка о смерти на выплату социального пособия	Бесплатно
2.	Предоставление и доставка предметов, необходимых для погребения: - гроб деревянный из хвойных пород, обитый изнутри х/б тканью (с «постелькой», х/б покрывалом); - крест деревянный с надписью	2955,94 349,71
3.	Перевозка тела умершего от дома (морга) до кладбища на катафалке	1224,61
4.	Погребение (копка могилы)	5095,47
5.	Итого:	9625,73

Приложение 2
к постановлению администрации
Чайковского городского округа
от 12.02.2024 № 116

СТОИМОСТЬ

услуг по погребению, предоставляемых согласно гарантированному перечню услуг по погребению умерших (погибших), не имеющих супруга, близких родственников либо законного представителя умершего

№ п/п	Наименование услуг	Стоимость, руб.
1.	Оформление первичных документов, необходимых для погребения: - гербовое свидетельство о смерти; - справка о смерти на выплату социального пособия	Бесплатно
2.	Облачение тела	Бесплатно
3.	Предоставление и доставка предметов, необходимых для погребения: - гроб деревянный из хвойных пород, обитый изнутри х/б тканью (с «постелькой», х/б покрывалом); - крест деревянный с надписью	2955,94 349,71
4.	Перевозка тела умершего от дома (морга) до кладбища на катафалке	1224,61
5.	Погребение (копка могилы)	5095,47
6.	Итого:	9625,73

Пермский край
Администрация Чайковского городского округа
ПОСТАНОВЛЕНИЕ

12.02.2024

№ 118

Об утверждении лесохозяйственного регламента Чайковского городского лесничества

В соответствии со статьей 23, пунктом 4 части 1 статьи 84, статьей 87 Лесного кодекса Российской Федерации, Уставом Чайковского городского округа, приказом Министерства природных ресурсов и экологии от 27 февраля 2017 г. № 72 «Об утверждении состава лесохозяйственных регламентов, порядка их разработки, сроков их действия и порядка внесения в них изменений», постановлением администрации Чайковского городского округа от 5 июля 2023 г. № 660 «О создании Чайковского городского лесничества на части земель населенных пунктов Чайковского городского округа, занятых городскими лесами, и установлении его границ», Лесоустроительной документацией, разработанной Автономным учреждением «Управление охраны окружающей среды и природопользования Минприроды Удмуртской Республики» в 2022 г.

ПОСТАНОВЛЯЮ:

1. Утвердить прилагаемый лесохозяйственный регламент Чайковского городского лесничества.
2. Установить срок действия лесохозяйственного регламента до 31 декабря 2033 г.
3. Структурным подразделениям администрации Чайковского городского округа руководствоваться утвержденным лесохозяйственным регламентом в части, не противоречащей Правилам землепользования и застройки Чайковского городского округа Пермского края, утвержденным постановлением администрации Чайковского городского округа от 11 января 2022 г. № 13.
4. Опубликовать постановление в газете «Огни Камы» и разместить на официальном сайте администрации Чайковского городского округа.
5. Постановление вступает в силу после его официального опубликования.
6. Контроль за исполнением постановления возложить на заместителя главы администрации Чайковского городского округа по инфраструктуре.

А.В. АГАФОНОВ,
глава городского округа –
глава администрации Чайковского городского округа

УТВЕРЖДЕН
постановлением администрации
Чайковского городского округа
от 12.02.2024 № 118

**ЛЕСОХОЗЯЙСТВЕННЫЙ
РЕГЛАМЕНТ
ЧАЙКОВСКОГО ГОРОДСКОГО ЛЕСНИЧЕСТВА**

г. Чайковский, Пермский край
2023 г.

Содержание

Введение	4
Глава 1.	13
1.1. Краткая характеристика лесничества	13
1.2. Виды разрешенного использования лесов Чайковского городского лесничества	21
Глава 2.	23
2.1. Нормативы, параметры и сроки разрешенного использования лесов для заготовки древесины	23
2.2. Нормативы, параметры и сроки разрешенного использования лесов для заготовки живицы	36
2.3. Нормативы, параметры и сроки разрешенного использования лесов для заготовки и сбора не древесных лесных ресурсов	36
2.4. Нормативы, параметры и сроки разрешенного использования лесов для заготовки пищевых лесных ресурсов и сбора лекарственных растений	38
2.5. Нормативы, параметры (ежегодные допустимые объемы) и сроки разрешенного использования лесов для осуществления видов деятельности в сфере охотничьего хозяйства (в том числе биотехнических мероприятий)	42
2.6. Нормативы, параметры и сроки разрешенного использования лесов для ведения сельского хозяйства	42
2.7. Нормативы, параметры и сроки разрешенного использования лесов для осуществления научно-исследовательской деятельности, образовательной деятельности	42
2.8. Нормативы, параметры и сроки разрешенного использования лесов для осуществления рекреационной деятельности	44
2.9. Нормативы, параметры и сроки разрешенного использования лесов для создания лесных плантаций и их эксплуатации	55
2.10. Нормативы, параметры и сроки разрешенного использования лесов для выращивания лесных плодовых, ягодных, декоративных растений, лекарственных растений	55
2.11. Нормативы, параметры и сроки разрешенного использования лесов для создания лесных питомников и их эксплуатации	56
2.12. Нормативы, параметры и сроки разрешенного использования лесов для осуществления геологического изучения недр, разведки и добычи полезных ископаемых	56
2.13. Нормативы, параметры и сроки разрешенного использования лесов для строительства и эксплуатации водохранилищ и иных искусственных водных объектов, создания и расширения морских и речных портов, строительства, реконструкции и эксплуатации гидротехнических сооружений	57
2.14. Нормативы, параметры и сроки разрешенного использования лесов для строительства, реконструкции, эксплуатации линейных объектов	57
2.15. Нормативы, параметры и сроки разрешенного использования лесов для создания и эксплуатации объектов лесоперерабатывающей инфраструктуры	62
2.16. Нормативы, параметры и сроки разрешенного использования лесов для осуществления религиозной деятельности	62

2.17. Нормативы и требования по охране, защите и воспроизводству лесов	63
2.18. Нормативы и требования по использованию лесов в соответствии с лесорастительными зонами и лесными районами	88
Глава 3.	89
3.1. Ограничения по видам целевого назначения лесов	89
3.2. Ограничения по видам особо защитных участков лесов	90
3.3. Ограничения по видам использования лесов	92

Методические документы и литература	100
Приложения к лесохозяйственному регламенту	102

Приложение 1. План поквартального разделения Чайковского городского лесничества

Приложение 2. Карта-схема лесов Чайковского городского лесничества

Приложение 3. Карта-схема распределения лесов Чайковского городского лесничества по лесорастительным зонам и лесным районам

Приложение 4. Карта-схема Чайковского городского лесничества по преобладающим породам

Приложение 5. Карта-схема подразделения лесов Чайковского городского лесничества по целевому назначению с нанесением местоположения существующих и проектируемых особо охраняемых природных территорий и объектов, объектов лесной, лесоперерабатывающей инфраструктуры, объектов, не связанных с созданием лесной инфраструктуры

Приложение 6. Карта-схема распределения лесов Чайковского городского лесничества по классам природной пожарной опасности

Приложение 7. Ведомость особо защитных участков лесов Чайковского городского лесничества

Введение

Настоящий лесохозяйственный регламент является основой осуществления и использования лесов и мероприятий по сохранению лесов Чайковского городского лесничества, расположенного на территории Чайковского городского округа. Лесохозяйственный регламент обязателен для исполнения гражданами, юридическими лицами, осуществляющими использование лесов и мероприятия по сохранению лесов в границах лесов Чайковского городского лесничества.

Лесохозяйственный регламент Чайковского городского лесничества разработан Управлением жилищно-коммунального хозяйства и транспорта администрации Чайковского городского округа.

Основанием для разработки лесохозяйственного регламента лесов Чайковского городского лесничества является Лесоустроительная документация городских лесов, расположенных на территории Чайковского городского округа, разработанная в 2022 году АУ «Управление Минприроды УР», а также сведения из государственного лесного реестра Пермского края на 1 января 2022 г.

Лесохозяйственный регламент разработан в соответствии с частью 7 статьи 87 Лесного кодекса Российской Федерации и приказом Минприроды России от 27 февраля 2017 г. № 72 «Об утверждении состава лесохозяйственных регламентов, порядка их разработки, сроков их действия и порядка внесения в них изменений» (далее – Состав лесохозяйственных регламентов).

Отнесение лесов к защитным и подразделение их на категорию городских лесов осуществлялось в соответствии со статьями 110, 111 и 116 Лесного кодекса Российской Федерации.

Срок действия лесохозяйственного регламента – до 10 лет с момента его утверждения в установленном порядке.

Внесение изменений в лесохозяйственный регламент осуществляется, согласно пункту 16 Состав лесохозяйственных регламентов в следующих случаях:

- изменения структуры и состояния лесов, выявленных в процессе проведения лесоустройства, специальных обследований, включающих в себя сведения о лесных пожарах и лесных насаждениях, поврежденных вредными организмами, промышленными выбросами, ветровалами (буреломами) и другими негативными воздействиями, а также в результате лесопатологических обследований;
- принятия или изменения нормативных правовых актов в области лесных отношений;
- осуществления санитарно-оздоровительных мероприятий и мероприятий по ликвидации очагов вредных организмов (по результатам их осуществления);
- выявления технических ошибок.

Внесение изменений в лесохозяйственные регламенты по результатам осуществления санитарно-оздоровительных мероприятий и мероприятий по ликвидации очагов вредных организмов, согласно пункту 17 Состав лесохозяйственных регламентов осуществляется ежегодно не позднее 30 января года, следующего за отчетным.

Настоящий лесохозяйственный регламент разработан на основании следующих законодательных и иных нормативных правовых актов.

- Лесной кодекс Российской Федерации от 4 декабря 2006 г. № 200-ФЗ;
- Земельный кодекс Российской Федерации от 25 октября 2001 г. № 136-ФЗ;
- Водный кодекс Российской Федерации от 3 июня 2006 г. № 74-ФЗ;
- Градостроительный кодекс Российской Федерации от 29 декабря 2004 г. № 190-ФЗ;
- Федеральный закон от 21 декабря 1994 г. № 68-ФЗ «О защите населения и территорий от чрезвычайных ситуаций природного и техногенного характера»;
- Федеральный закон от 21 декабря 1994 г. № 69-ФЗ «О пожарной безопасности»;
- Федеральный закон от 14 марта 1995 г. № 33-ФЗ «Об особо охраняемых природных территориях»;
- Федеральный закон от 24 апреля 1995 г. № 52-ФЗ «О животном мире»;
- Федеральный закон от 19 июля 1997 г. № 109-ФЗ «О безопасном обращении с пестицидами и агрохимикатами»;
- Федеральный закон от 26 сентября 1997 г. № 125-ФЗ «О свободе совести и о религиозных объединениях»;
- Федеральный закон от 30 декабря 2021 г. № 454-ФЗ «О семеноводстве»;
- Федеральный закон от 8 января 1998 г. № 3-ФЗ «О наркотических средствах и психотропных веществах»;
- Федеральный закон от 20 декабря 2004 г. № 166-ФЗ «О рыболовстве и сохранении водных биологических ресурсов»;
- Федеральный закон от 4 декабря 2006 г. № 201-ФЗ «О введении в действие Лесного кодекса Российской Федерации»;
- Федеральный закон от 24 июля 2009 г. № 209-ФЗ «Об охоте и о сохранении охотничьих ресурсов, и о внесении изменений в отдельные законодательные акты Российской Федерации»;
- Федеральный закон от 5 апреля 2013 г. № 44-ФЗ «О контрактной системе в сфере закупок товаров, работ, услуг для обеспечения государственных и муниципальных нужд»;
- Федеральный закон от 21 июля 2014 г. № 206-ФЗ «О карантине растений»;
- постановление Правительства Российской Федерации от 23 июля 2009 г. № 604 «О реализации древесины, которая получена при использовании лесов, расположенных на землях лесного фонда, в соответствии со статьями 43 - 46 Лесного кодекса Российской Федерации»;
- постановление Правительства Российской Федерации от 3 февраля 2010 г. № 47 «Об утверждении Правил хранения, ношения и применения специальных средств должностными лицами, осуществляющими федеральный государственный контроль (надзор), и должностными лицами, осуществляющими лесную охрану»;
- постановление Правительства Российской Федерации от 16 апреля 2011 г. № 281 «О мерах противопожарного обустройства лесов»;
- постановление Правительства Российской Федерации от 5 июня 2013 г. № 476 «О вопросах государственного контроля (надзора) и признании утратившими силу некоторых актов Правительства Российской Федерации»;
- постановление Правительства Российской Федерации от 27 ноября 2014 г. № 1261 «Об утверждении положения о продаже лесных насаждений для заготовки древесины при осуществлении закупок работ по охране, защите и воспроизводству лесов»;
- постановление Правительства Российской Федерации от 21 декабря 2019 г. № 1755 «Об утверждении Правил изменения границ земель, на которых располагаются леса, указанные в пунктах 3 и 4 части 1 статьи 114 Лесного кодекса Российской Федерации, и определения функциональных зон в лесах, расположенных в лесопарковых зонах»;
- постановление Правительства Российской Федерации от 7 октября 2020 г. № 1614 «Об утверждении Правил пожарной безопасности в лесах»;
- постановление Правительства Российской Федерации от 9 декабря 2020 г. № 2047 «Об утверждении Правил санитарной безопасности в лесах»;

- распоряжение Правительства Российской Федерации от 17 июля 2012 г. № 1283-р «Об утверждении Перечня объектов лесной инфраструктуры для защитных лесов, эксплуатационных лесов и резервных лесов»;
- распоряжение Правительства Российской Федерации от 19 июля 2019 г. № 1605-р «Об утверждении нормативов обеспеченности субъекта Российской Федерации лесопожарными формированиями, пожарной техникой и оборудованием, противопожарным снаряжением и инвентарем, иными средствами предупреждения и тушения лесных пожаров»;
- распоряжение Правительства Российской Федерации от 23 апреля 2022 г. № 999-р «Об утверждении Перечня некапитальных строений, сооружений, не связанных с созданием лесной инфраструктуры, для защитных лесов, эксплуатационных лесов, резервных лесов»;
- распоряжение Правительства Российской Федерации от 30 апреля 2022 г. № 1084-р «Об утверждении перечня объектов капитального строительства, не связанных с созданием лесной инфраструктуры, для защитных лесов, эксплуатационных лесов, резервных лесов»;
- приказ Министерства природных ресурсов и экологии Российской Федерации от 23 мая 2023 г. № 320 «Об утверждении Перечня объектов растительного мира, занесенных в Красную книгу Российской Федерации»;
- приказ Федерального агентства лесного хозяйства от 4 мая 2010 г. № 174 «Об утверждении Рекомендаций по согласованию Федеральным агентством лесного хозяйства заявок на реализацию приоритетных инвестиционных проектов в области освоения лесов»;
- приказ Федерального агентства по управлению государственным имуществом от 3 августа 2010 г. № 213 «О реализации древесины, которая получена при использовании лесов, расположенных на землях лесного фонда, в соответствии со статьями 43-46 Лесного кодекса Российской Федерации»;
- приказ Министерства природных ресурсов и экологии Российской Федерации от 24 декабря 2010 г. № 560 «Об утверждении видов и состава биотехнических мероприятий, а также порядка их проведения в целях сохранения охотничьих ресурсов»;
- приказ Федерального агентства лесного хозяйства от 27 мая 2011 г. № 191 «Об утверждении Порядка исчисления расчетной лесосеки»;
- приказ Федерального агентства лесного хозяйства от 5 июля 2011 г. № 287 «Об утверждении классификации природной пожарной опасности лесов и классификации пожарной опасности в лесах в зависимости от условий погоды»;
- приказ Федерального агентства лесного хозяйства от 5 декабря 2011 г. № 513 «Об утверждении Перечня видов (пород) деревьев и кустарников, заготовка древесины которых не допускается»;
- приказ Министерства природных ресурсов и экологии Российской Федерации от 16 ноября 2021 г. № 864 «Об утверждении состава проекта освоения лесов, порядка его разработки и внесения в него изменений, требований к формату проекта освоения лесов в формате электронного документа»;
- приказ Федерального агентства лесного хозяйства от 27 апреля 2012 г. № 174 «Об утверждении Нормативов противопожарного обустройства лесов»;
- приказ Федерального агентства лесного хозяйства от 9 апреля 2015 г. № 105 «Об установлении возрастов рубок»;
- приказ Федерального агентства лесного хозяйства от 19 декабря 2022 г. № 1032 «Об установлении лесосеменного районирования»;
- приказ Министерства природных ресурсов и экологии Российской Федерации от 28 марта 2014 г. № 161 «Об утверждении видов средств предупреждения и тушения лесных пожаров, нормативов обеспеченности данными средствами лиц, использующих леса, норм наличия средств предупреждения и тушения лесных пожаров при использовании лесов»;
- приказ Министерства природных ресурсов и экологии Российской Федерации от 18 августа 2014 г. № 367 «Об утверждении Перечня лесорастительных зон Российской Федерации и Перечня лесных районов Российской Федерации»;
- приказ Министерства природных ресурсов и экологии Российской Федерации от 17 января 2022 г. № 23 «Об утверждении видов лесосечных работ, порядка и последовательности их выполнения, формы технологической карты лесосечных работ, формы акта заключительного осмотра лесосеки и порядка заключительного осмотра лесосеки»;
- приказ Министерства природных ресурсов и экологии Российской Федерации от 9 января 2017 г. № 1 «Об утверждении Порядка лесозащитного районирования»;
- приказ Министерства природных ресурсов и экологии Российской Федерации от 27 февраля 2017 г. № 72 «Об утверждении состава лесохозяйственных регламентов, порядка их разработки, сроков их действия и порядка внесения в них изменений»;
- приказ Министерства природных ресурсов и экологии Российской Федерации от 5 апреля 2017 г. № 156 «Об утверждении Порядка осуществления государственного лесопатологического мониторинга»;
- приказ Министерства природных ресурсов и экологии Российской Федерации от 29 мая 2017 г. № 264 «Об утверждении Особенности охраны в лесах редких и находящихся под угрозой исчезновения деревьев, кустарников, лиан, иных лесных растений, занесенных в Красную книгу Российской Федерации или красные книги субъектов Российской Федерации»;
- приказ Министерства природных ресурсов и экологии Российской Федерации от 5 августа 2022 г. № 510 «Об утверждении Лесоустроительной инструкции»;
- приказ Министерства природных ресурсов и экологии Российской Федерации от 29 декабря 2021 г. № 1024 «Об утверждении Правил лесовосстановления, формы, состава, порядка согласования проекта лесовосстановления, оснований для отказа в его согласовании, а также требований к формату в электронной форме проекта лесовосстановления»;
- приказ Министерства промышленности и торговли Российской Федерации от 15 мая 2018 г. № 1870 «Об утверждении методических указаний по разработке концепции инвестиционного проекта в области освоения лесов, претендующего на включение в перечень приоритетных инвестиционных проектов в области освоения лесов»;
- приказ Министерства природных ресурсов и экологии Российской Федерации от 15 января 2019 г. № 10 «Об утверждении Порядка ведения государственного лесного реестра и внесении изменений в Перечень, формы и порядок подготовки документов, на основании которых осуществляется внесение документированной информации в государственный лесной реестр и ее изменение, утвержденные приказом Минприроды России от 11 ноября 2013 г. № 496»;
- приказ Министерства природных ресурсов и экологии Российской Федерации от 11 марта 2019 г. № 150 «Об утверждении Порядка отнесения земель, предназначенных для лесовосстановления, к землям, на которых расположены леса, и формы соответствующего акта»;
- приказ Министерства природных ресурсов и экологии Российской Федерации от 24 марта 2020 г. № 162 «Об утверждении Перечня объектов животного мира, занесенных в Красную книгу Российской Федерации»;
- приказ Министерства природных ресурсов и экологии Российской Федерации от 2 июля 2020 г. № 408 «Об утверждении Правил использования лесов для ведения сельского хозяйства и Перечня случаев использования лесов для ведения сельского хозяйства без предоставления лесного участка, с установлением или без установления сервитута, публичного сервитута»;
- приказ Министерства природных ресурсов и экологии Российской Федерации от 6 июля 2020 г. № 412 «Об утверждении Порядка установления на местности границ зон охраны охотничьих ресурсов»;
- приказ Министерства природных ресурсов и экологии Российской Федерации от 7 июля 2020 г. № 417 «Об утверждении Правил использования лесов для осуществления геологического изучения недр, разведки и добычи полезных ископаемых и Перечня случаев использования лесов в целях осуществления геологического изучения недр, разведки и добычи полезных ископаемых без предоставления лесного участка, с установлением или без установления сервитута»;
- приказ Министерства природных ресурсов и экологии Российской Федерации от 10 июля 2020 г. № 434 «Об утверждении Правил использования лесов для строительства, реконструкции, эксплуатации линейных объектов и Перечня случаев использования лесов для строительства, реконструкции, эксплуатации линейных объектов без предоставления лесного участка, с установлением или без установления сервитута, публичного сервитута»;
- приказ Министерства природных ресурсов и экологии Российской Федерации от 27 июля 2020 г. № 487 «Об утверждении Правил использования лесов для осуществления научно-исследовательской деятельности, образовательной деятельности»;
- приказ Министерства природных ресурсов и экологии Российской Федерации от 28 июля 2020 г. № 494 «Об утверждении правил заготовки пищевых лесных ресурсов и сбора лекарственных растений»;
- приказ Министерства природных ресурсов и экологии Российской Федерации от 28 июля 2020 г. № 496 «Об утверждении Правил заготовки и сбора недревесных лесных ресурсов»;
- приказ Министерства природных ресурсов и экологии Российской Федерации от 28 июля 2020 г. № 497 «Об утверждении Правил использования лесов для выращивания лесных плодовых, ягодных, декоратив-

ных растений, лекарственных растений»;
 приказ Министерства природных ресурсов и экологии Российской Федерации от 30 июля 2020 г. № 534 «Об утверждении Правил ухода за лесами»;
 приказ Министерства природных ресурсов и экологии Российской Федерации от 20 декабря 2021 г. № 978 «Об утверждении, формы, состава, порядка согласования проекта лесоразведения, оснований для отъезда в его согласовании, а также требований к формату в электронной форме проекта лесоразведения»;
 приказ Министерства природных ресурсов и экологии Российской Федерации от 9 ноября 2020 г. № 908 «Об утверждении Правил использования лесов для осуществления рекреационной деятельности»;
 приказ Министерства природных ресурсов и экологии Российской Федерации от 9 ноября 2020 г. № 909 «Об утверждении Порядка использования районированных семян лесных растений основных лесных древесных пород»;
 приказ Министерства природных ресурсов и экологии Российской Федерации от 9 ноября 2020 г. № 910 «Об утверждении Порядка проведения лесопатологических обследований и формы акта лесопатологического обследования»;
 приказ Министерства природных ресурсов и экологии Российской Федерации от 9 ноября 2020 г. № 912 «Об утверждении Правил осуществления мероприятий по предупреждению распространения вредных организмов»;
 приказ Министерства природных ресурсов и экологии Российской Федерации от 9 ноября 2020 г. № 913 «Об утверждении Правил ликвидации очагов вредных организмов»;
 приказ Министерства природных ресурсов и экологии Российской Федерации от 1 декабря 2020 г. № 993 «Об утверждении Правил заготовки древесины и особенностей заготовки древесины в лесничествах, указанных в статье 23 Лесного кодекса Российской Федерации»;
 приказ Министерства природных ресурсов и экологии Российской Федерации от 29 апреля 2021 г. № 303 «Об утверждении формы лесной декларации, порядка ее заполнения и подачи, требований к формату лесной декларации в электронной форме»;
 приказ Министерства природных ресурсов и экологии Российской Федерации от 12 октября 2021 г. № 737 «Об утверждении Правил создания лесных питомников и их эксплуатации»;
 Закон Пермского края от 30 июля 2007 г. № 80-ПК «Об установлении порядка и нормативов заготовки гражданами древесины для собственных нужд на территории Пермского края»;
 Закон Пермского края от 29 августа 2007 г. № 106-ПК «О реализации отдельных полномочий Пермского края в области лесных отношений»;
 Закон Пермского края от 9 июля 2012 г. № 64-ПК «О реализации отдельных полномочий Пермского края в области охоты и сохранения охотничьих ресурсов Пермского края»;
 Закон Пермского края от 4 декабря 2015 г. № 565-ПК «Об особо охраняемых природных территориях Пермского края»;
 постановление Правительства Пермского края от 16 марта 2007 г. № 29-п «О Красной книге Пермского края»;
 постановление Правительства Пермского края от 16 октября 2020 г. № 790-п «Об утверждении Порядка заключения договоров купли-продажи лесных насаждений для собственных нужд граждан на территории Пермского края»;
 постановление Правительства Пермского края от 28 марта 2008 г. № 64-п «Об особо охраняемых природных территориях регионального значения»;
 постановление Правительства Пермского края от 15 декабря 2008 г. № 706-п «Об утверждении требований к предотвращению гибели объектов животного мира при осуществлении производственных процессов, а также при эксплуатации транспортных магистралей, трубопроводов, линий связи и электропередачи на территории Пермского края»;
 постановление Правительства Пермского края от 13 апреля 2009 г. № 222-п «Об утверждении Порядка охраны редких и находящихся под угрозой исчезновения растений, животных и других организмов, занесенных в Красную книгу Пермского края»;
 постановление Правительства Пермского края от 7 октября 2009 г. № 694-п «Об утверждении Порядка установления и использования полос отвода и придорожных полос автомобильных дорог общего пользования регионального или межмуниципального значения в Пермском крае».

Муниципальные правовые акты

Решение Думы Чайковского городского округа Пермского края от 20 октября 2021 г. № 549 «Об утверждении Генерального плана Чайковского городского округа Пермского края»;
 постановление Администрации Чайковского городского округа Пермского края от 11 января 2022 г. № 13 «Об утверждении Правил землепользования и застройки Чайковского городского округа Пермского края»;
 решение Думы Чайковского городского округа Пермского края от 19 декабря 2018 г. № 83 «Об утверждении Положения Управления жилищно-коммунального хозяйства и транспорта администрации Чайковского городского округа»;
 постановление администрации Чайковского городского округа от 5 июля 2023 г. № 660 «О создании Чайковского городского лесничества на части земель населенных пунктов Чайковского городского округа, занятых городскими лесами, и установлении его границ».

Глава 1

1.1. Краткая характеристика лесничества

1.1.1. Наименование и местоположение лесничества

Краткая характеристика природно-климатических условий, почвы и рельефа

Город Чайковский расположен в Предуралье, на левом берегу реки Камы рядом с устьем малой реки Сайгатка на юго-западе Пермского края.
 Рельеф территории западной (Прикамской) части города Чайковский представляет волнистую равнину, переходящую в увалы, в восточной части – сильно волнистой равниной. В Прикамской части и на юге территории много песчаных и супесчаных почв, преобладают дерново-подзолистые почвы.
 Климат в г. Чайковский умеренно-континентальный. Среднегодовая температура одна из самых высоких в Пермском крае. Продолжительность вегетационного периода – около 130 дней, годовая сумма осадков – 550 мм.
 Водные ресурсы. Местность дренирована многочисленными речками: Сайгаткой, Большой Пизей, Камбаркой и др. Чайковский с трёх сторон окружён обширным водным зеркалом.
 Чайковское городское лесничество находится в управлении администрации Чайковского городского округа. Функции по управлению Чайковским городским лесничеством осуществляет Управление жилищно-коммунального хозяйства и транспорта администрации Чайковского городского округа, исполняющее полномочия по организации использования, охране, защите и воспроизводству городских лесов.
 Управление жилищно-коммунального хозяйства и транспорта администрации Чайковского городского округа на основании Положения об Управлении жилищно-коммунального хозяйства и транспорта администрации Чайковского городского округа, утвержденного решением Чайковской городской Думы от 19 декабря 2018 г. № 83, в границах Чайковского городского округа осуществляет полномочия по муниципальному лесному контролю за соблюдением юридическими лицами, индивидуальными предпринимателями и гражданами в отношении лесных участков, находящихся в муниципальной собственности, требований, установленных в соответствии с Лесным кодексом Российской Федерации, другими федеральными законами и принимаемыми в соответствии с ними иными нормативными правовыми актами Российской Федерации, законами и иными нормативными правовыми актами субъектов Российской Федерации в области использования, охраны, защиты, воспроизводства лесов и лесоразведения, в том числе в области семеноводства в отношении семян лесных растений.
 Юридический и почтовый адрес: 617760, Пермский край, г. Чайковский, ул. Ленина, 67/1
 E-mail: uzhhkh@chaykovsky.permkrai.ru

1.1.2. Общая площадь лесов Чайковского городского лесничества

Общая площадь городских лесов Чайковского городского лесничества по состоянию на 1 января 2022 г. составляет 2048 га. Леса Чайковского городского лесничества разделены на 23 квартала, без деления на участковые лесничества (Приложение 1 к настоящему регламенту).

В соответствии с частью 3 статьи 116 Лесного кодекса Российской Федерации изменение границ лесов Чайковского городского лесничества, которое может привести к уменьшению их площади, не допускается.

1.1.3. Распределение территории лесничества по административным районам

Структура лесничества

Таблица 1

№ п/п	Наименование лесничества	Административный район (муниципальное образование)	Общая площадь, га
1	2	3	4
1.	-	Муниципальное образование «Чайковский городской округ»	2048

Карта-схема муниципального образования «Чайковский городской округ» с выделением территории Чайковского городского лесничества представлена в приложении 2 к настоящему регламенту.

1.1.4. Распределение городских лесов лесничества по лесорастительным и лесным районам

В соответствии с лесорастительным районированием, утвержденным приказом Минприроды России от 18 августа 2014 г. № 367 «Об утверждении Перечня лесорастительных зон Российской Федерации и Перечня лесных районов Российской Федерации» Чайковский городской округ относится к зоне хвойно-широколиственных лесов району хвойно-широколиственных лесов европейской части Российской Федерации.

Распределение лесов Чайковского городского лесничества по лесорастительным зонам и лесным районам приведено на карте-схеме (приложение 3 к настоящему регламенту).

Распределение территории лесов лесничества по лесорастительным зонам и лесным районам

Таблица 2

№ п/п	Наименование лесничества	Лесорастительная зона	Лесной район	Зона лесозащитного районирования	Зона лесосеменного районирования	Перечень лесных кварталов	Площадь, га
1	2	3	4	5	6	7	8
1.	-	Зона хвойно-широколиственных лесов	Район хвойно-широколиственных лесов европейской части Российской Федерации	Сильная лесопатологическая угроза	Сосна обыкновенная - 2, Ель - 4, Лиственница - 3	1-23	2048

Породный состав лесов – это хвойные породы (сосна, ель) и мягколиственные (береза, липа, осина). На южной части города леса образуют крупные массивы и представлены, в основном, сосновыми, пихтово-еловыми, осиново-березовыми и смешанными липовыми насаждениями. Спелые сосновые насаждения, представляющие собой наиболее ценные, несущие оздоровительную функцию леса, находятся в центральной и восточной части города. В целом, леса хорошего качества, с экологической стороны благоприятны для различных видов отдыха (Приложение 4 к настоящему регламенту).

1.1.5. Распределение лесничества по целевому назначению и категориям защитных лесов

Леса в границах Чайковского городского лесничества относятся к защитным лесам категории лесов – городские леса. По целевому назначению лесов, согласно статьи 116 Лесного кодекса Российской Федерации, отнесены к городским лесам.

Распределение городских лесов Чайковского городского лесничества по целевому назначению и категориям защитных лесов приведено также на карте-схеме приложения 5 к настоящему регламенту.

Распределение лесов по целевому назначению и категориям защитных лесов

Таблица 3

Целевое назначение лесов	Лесничество	Номера кварталов или их частей	Площадь, га	Правовые основы деления лесов по целевому назначению
1	2	4	5	6
Всего лесов:	-	1-23	2048	Ст. 116 Лесного Кодекса РФ
ЗАЩИТНЫЕ ЛЕСА, всего:	-	1-23	2048	Ст. 116 Лесного Кодекса РФ
в том числе:	-	1-23	2048	Ст. 116 Лесного Кодекса РФ
городские леса				

Городские леса, выполняющие функции улучшения средообразующих, защитных, санитарно-гигиенических, оздоровительных и иных полезных функций, в большей степени используются для отдыха населения. Ведение лесного хозяйства в них должно быть направлено на создание в лесу лучших условий для отдыха людей, формирование ландшафтов с высокими рекреационными качествами.

Зоны отдыха населения в городских лесах в соответствии с частью 1 статьи 41 Лесного кодекса Российской Федерации предназначаются и используются для организации отдыха, туризма, физкультурно-оздоровительной и спортивной деятельности.

В лесах Чайковского городского лесничества в соответствии с частью 2 статьи 12 Лесного кодекса Российской Федерации освоение лесов осуществляется с соблюдением их целевого назначения и выполняемых ими полезных функций.

В лесах Чайковского городского лесничества, согласно части 2 статьи 116 Лесного кодекса Российской Федерации запрещается:

- 1) использование токсичных химических препаратов;
- 2) осуществление видов деятельности в сфере охотничьего хозяйства;
- 3) ведение сельского хозяйства;
- 4) разведка и добыча полезных ископаемых;
- 5) строительство объектов капитального строительства, за исключением велосипедных, велосипедных, пешеходных и беговых дорожек, лыжных и роллерных трасс, если такие объекты являются объектами капитального строительства, и гидротехнических сооружений.

1.1.6. Характеристика лесных и нелесных земель лесов на территории лесничества

Характеристика лесных и нелесных земель лесов на территории лесничества

Таблица 4

Показатели	Площадь, га	%
1. Общая площадь земель лесного фонда	2048,0	100
2. Лесные земли - всего	1964,8	96
2.1. Покрытые лесом - всего	1963,6	96
2.1.1. В том числе лесные культуры	37,6	1,8
2.2. Не покрытые лесом - всего	1,2	0,1
в том числе: несомкнувшиеся лесные культуры	0	0
лесные питомники	0,0	0
плантации	0,0	0
редины естественные	0,0	0
фонд лесовосстановления - всего	1,2	0,1
в том числе: гари	0,0	0
погибшие древостои	0,0	0
вырубки	0	0
прогалины	1,2	0,1
пустыри	0,0	0
3. Нелесные земли - всего	83,2	4
в том числе: пашни	0,0	0
сенокосы	0	0
пастбища, луга	0,0	0
воды	0,3	0,0
дороги, просеки	18,9	0,9
усадьбы и пр.	0,1	0,0
болота	32,5	1,6
пески	0,0	0
прочие земли	31,4	1,5

Леса Чайковского городского лесничества представлены, в основном, лесными землями – покрытыми лесом (на 96 %), из них 1,8 % занимают лесные культуры. Нелесные земли составляют 4 % от общей площади и состоят в большей части из болот, в меньшей из дорог, просек и прочих земель.

1.1.7. Характеристика имеющихся и проектируемых особо охраняемых природных территорий и объектов, планов по их организации, развитию экологических сетей, сохранению биоразнообразия

Согласно постановлению Правительства Пермского края от 28 марта 2008 г. № 64-п «Об особо охраняемых природных территориях регионального значения» в границах Чайковского городского лесничества особо охраняемые природные территории (ООПТ) отсутствуют.

1.1.8. Характеристика проектируемых лесов национального наследия

Проектирование лесов национального наследия – участков лесов, имеющих ценность национального или глобального значения для сохранения объектов исторического научного и культурного значения в лесничестве, не планируется.

1.1.9. Перечень видов биологического разнообразия и размеров буферных зон, подлежащих сохранению при осуществлении лесосечных работ

При проведении рубок на лесных участках существенно изменяются условия среды обитания. В изменившихся условиях произрастания могут существовать лишь только свойственные новым условиям лесные биоценозы, поэтому при сплошных рубках, коренным образом меняющих среду обитания, необходимо максимальное сохранение биотопов (относительно однородных по абиотическим факторам среды пространств, занятых биоценозом).

Для сохранения разнообразия условий местообитания лесных видов растений и животных при отводе и таксации лесосек выделяются, а при разработке лесосек сохраняются ключевые биотопы – участки небольшой площади, которые не затрагиваются рубкой и имеющих важное значение для сохранения биоразнообразия. Выделяются биотопы, связанные с ландшафтными особенностями местности. Это каменистые участки и скалы, заболоченные замкнутые понижения (западина), лесные насаждения на карстовых провалах, выходы грунтовых вод. Сохранение на небольших площадях лесных насаждений вокруг перечисленных природных объектов обеспечивает стабильность условий на участке после рубки.

Другая группа биотопов, в которую включаются скопления сухостоя и валежника, отдельные деревья хвойных пород высокого (более 140 лет) возраста, широколиственные (лиственные) дуллистые деревья, необходимые для обитания лесных видов животных. Если оставлять такие биотопы, представители лесных видов будут обитать на участке и после рубки, и биологическое разнообразие восстановится быстрее.

Для сохранения биологического разнообразия при проведении сплошных рубок в спелых и перестойных насаждениях рекомендуется сохранять:

- непокрытые лесной растительностью микропонижения с избыточным увлажнением почвы заросшие кустарником, болота независимо от площади;
 - низкорослые (V бонитета и ниже) лесные насаждения, площадью до 0,2 га;
 - лесные участки шириной до 30 м вдоль временных водотоков, но не менее ширины поймы;
 - лесные участки вокруг выхода грунтовых вод или родников, площадью до 0,1 га;
 - с целью сохранения разнообразия животных оставляются небольшие лесные участки площадью до 0,2 га, являющиеся естественной средой для их обитания вокруг гнездовых птиц, нор барсуков, лисиц;
 - куртины сухостоя, не являющиеся источником массового распространения вредителей и болезней леса, площадью до 0,2 га;
 - отдельные дуллистые, сухостойные, буреломные и ветровальные деревья, но не более 5 м3 на 1 га;
 - малоценные (III, IV классов товарности) лесные насаждения, площадью до 0,2 га или до 20 % по запасу.
- При таксации лесосек допускается выделение и других биотопов, необходимых для сохранения биологического разнообразия.

При лесоустройстве местоположение объектов биологического разнообразия и площадь буферных зон не проектировались. Специальные обследования также не проводились.

1.1.10. Характеристика существующих объектов лесной, лесоперерабатывающей инфраструктуры, объектов, несвязанных с созданием лесной инфраструктуры, мероприятия по строительству, реконструкции и эксплуатации указанных объектов, предусмотренных документами территориального планирования

Создание лесной инфраструктуры, лесоперерабатывающей инфраструктуры и объектов, не связанных с созданием лесной инфраструктуры, регламентируются статьями 13, 14 и 21 Лесного кодекса Российской Федерации.

Перечень объектов лесной инфраструктуры для защитных лесов, эксплуатационных лесов и резервных лесов утвержден распоряжением Правительства Российской Федерации от 17 июля 2012 г. № 1283-р.

К объектам лесной инфраструктуры относятся лесные дороги, лесные проезды, квартальные просеки, мосты, лесные склады, пожарные наблюдательные пункты, противопожарные разрывы, лесохозяйственные знаки и другие объекты, предназначенные для обеспечения использования, охраны, защиты и воспроизводства лесов. Объекты лесной инфраструктуры после того, как упадет надобность в них, подлежат сносу, а земли, на которых они располагались – рекультивации.

Лесные дороги могут создаваться при любых видах использования лесов.

Территория лесов Чайковского городского лесничества характеризуется достаточно развитой сетью путей транспорта общего пользования.

На части территории лесничества проходит сеть грунтовых дорог, а также обычные грунтовые дороги, проходящие через лесные массивы или вблизи них, которым и принадлежит основная роль в обеспечении нужд лесного хозяйства.

Одновременно с этим значительное внимание должно быть уделено строительству прогулочных дорог и троп для пешеходного передвижения.

Из объектов лесной инфраструктуры на территории лесов Чайковского городского лесничества имеются:

- лесные дороги протяженностью 40,4 км;
- квартальные просеки протяженностью 17,7 км.

Объектами, несвязанными с созданием лесной инфраструктуры, являются объекты, предназначенные для обеспечения использования лесов, несвязанного с изъятием лесных ресурсов.

Перечень некапитальных строений, сооружений, несвязанных с созданием лесной инфраструктуры, для защитных лесов, эксплуатационных лесов, резервных лесов утвержден распоряжением Правительства Российской Федерации от 23 апреля 2022 г. № 999-р.

Перечень объектов капитального строительства, несвязанных с созданием лесной инфраструктуры, для защитных лесов, эксплуатационных лесов, резервных лесов утвержден распоряжением Правительства Российской Федерации от 30 апреля 2022 г. № 1084-р.

К объектам, несвязанным с созданием объектов лесной инфраструктуры на территории лесничества относятся любые здания, строения и сооружения, возводимые при следующих видах использования лесов:

- реконструкция и эксплуатация линейных объектов;
- использование гидротехнических сооружений;
- осуществление рекреационной деятельности;
- осуществление религиозной деятельности.

На территории городских лесов имеются объекты, несвязанные с созданием лесной инфраструктуры – линии электропередач.

Лесоустройством установлены следующие объекты, не относящиеся к лесной инфраструктуре:

– линия электропередач на территории кварталов 4, 7, 8, 10, 12, 17, 18, 19, 21, 22 Чайковского городского лесничества общей площадью 31,4 га.

Однако Лесным кодексом Российской Федерации в настоящее время введены запреты и ограничения на строительство капитальных объектов.

1.1.11. Поквартальная карта-схема подразделения лесов Чайковского городского лесничества по целевому назначению с нанесением местоположения существующих и проектируемых особо охраняемых природных территорий и объектов, объектов лесной, лесоперерабатывающей инфраструктуры, объектов, несвязанных с созданием лесной инфраструктуры

Карта-схема подразделения лесов Чайковского городского лесничества по целевому назначению с нанесением местоположения существующих и проектируемых особо охраняемых природных территорий и объектов, объектов лесной, лесоперерабатывающей инфраструктуры, объектов, несвязанных с созданием лесной инфраструктуры приведена в приложении 5.

1.2. Виды разрешенного использования лесов Чайковского городского лесничества

Виды использования лесов регламентируются статьей 25 Лесного кодекса Российской Федерации. Использование лесов осуществляется гражданами, юридическими лицами с предоставлением или без предоставления лесных участков, с изъятием или без изъятия лесных ресурсов. Невыполнение лицами, осуществляющими использование лесов, лесохозяйственного регламента и проекта освоения лесов в отношении видов разрешенного использования лесов, является основанием для досрочного расторжения договоров аренды лесного участка или договоров купли-продажи лесных насаждений, а также принудительного прекращения права постоянного (бессрочного) пользования лесным участком или безвозмездного срочного пользования лесным участком.

Леса Чайковского городского лесничества по своему целевому назначению относятся к защитным лесам. Использование защитных лесов предусматривает устойчивое управление лесами, сохранение биологического разнообразия лесов, повышение их потенциала, сохранение средообразующих, водоохраных, защитных, санитарно-гигиенических, оздоровительных и иных полезных функций лесов, с одновременным использованием лесов при условии совместности этого использования с ценным назначением лесов и выполняемыми ими полезными функциями.

Виды разрешенного использования лесов

Таблица 5

Виды разрешенного использования лесов	Перечень кварталов или их частей	Площадь, га
Чайковское городское лесничество		
Заготовка древесины	кв. 1-23	2048
Заготовка живицы	Не допускается	
Заготовка и сбор недревесных лесных ресурсов	кв. 1-23	2048
Заготовка пищевых лесных ресурсов и сбор лекарственных растений	кв. 1-23	2048
Осуществление видов деятельности в сфере охотничьего хозяйства	Не допускается	
Ведение сельского хозяйства	Не допускается	
Осуществление научно-исследовательской деятельности, образовательной деятельности	кв. 1-23	2048
Осуществление рекреационной деятельности	кв. 1-23	2048
Создание лесных плантаций и их эксплуатация	Не допускается	
Выращивание лесных плодовых, ягодных, декоративных растений, лекарственных растений	кв. 1-23	2048
Создание лесных питомников и их эксплуатация	кв. 1-23	2048
Осуществление геологического изучения недр, разведка и добыча полезных ископаемых	Не допускается	
Строительство и эксплуатация водохранилищ и иных искусственных водных объектов, создание и расширение морских и речных портов, строительство, реконструкция и эксплуатация гидротехнических сооружений	кв. 1-23	2048
Строительство, реконструкция, эксплуатация линейных объектов	кв. 1-23	2048
Создание и эксплуатация объектов лесоперерабатывающей инфраструктуры	Не допускается	
Осуществление религиозной деятельности	кв. 1-23	2048

Глава 2

2.1. Нормативы, параметры и сроки разрешенного использования лесов для заготовки древесины

Заготовка древесины согласно статье 29 Лесного кодекса Российской Федерации представляет собой предпринимательскую деятельность, связанную с рубкой лесных насаждений, а также с вывозом из леса древесины. Граждане, юридические лица осуществляют заготовку древесины на территории лесов на основании договоров аренды в соответствии с проектом освоения лесов и лесной декларацией на участках, предоставленных в аренду, с соблюдением нормативов и параметров, установленных лесохозяйственным регламентом лесничества. Заготовка древесины гражданами для собственных нужд осуществляется на основании договоров купли-продажи лесных насаждений в соответствии с порядком и нормативами, установленными постановлением Правительства Пермского края от 16 октября 2020 г. № 790-п «Об утверждении Порядка заключения договоров купли-продажи лесных насаждений для собственных нужд граждан на территории Пермского края».

При осуществлении мероприятий по сохранению лесов, в том числе работ по охране, защите, воспроизводству городских лесов, предусмотренных статьей 19 Лесного Кодекса Российской Федерации, заготовка соответствующей древесины может осуществляться муниципальными учреждениями, подведомственными органам местного самоуправления, с одновременной продажей лесных насаждений для заготовки древесины.

В случаях, если осуществление мероприятий по сохранению лесов, не возложено в установленном порядке на муниципальные учреждения, органы местного самоуправления осуществляют закупки работ по сохранению лесов, в соответствии с законодательством Российской Федерации о контрактной системе в сфере закупок товаров, работ, услуг для обеспечения муниципальных нужд.

При осуществлении закупок работ по сохранению лесов одновременно осуществляется продажа лесных насаждений для заготовки древесины в порядке, установленном Правительством Российской Федерации. В этих целях в муниципальный контракт на выполнение работ по сохранению лесов включаются условия о купле-продаже лесных насаждений.

Заготовка древесины не является основным видом использования городских лесов Чайковского городского округа и планируется в соответствии с действующим законодательством при рубке погибших и поврежденных лесных насаждений, которые проводятся в целях сохранения средообразующих, защитных, санитарно-гигиенических, оздоровительных и иных полезных функций.

Проведение сплошных рубок в защитных лесах осуществляется в случаях, предусмотренных частью 6 статьей 21 Лесного кодекса Российской Федерации, и в случаях, если выборочные рубки не обеспечивают замену лесных насаждений, утрачивающих свои средообразующие, водоохраные, санитарно-гигиенические, оздоровительные и иные полезные функции, на лесные насаждения, обеспечивающие сохранение целевого назначения защитных лесов и выполняемых ими полезных функций, если иное не установлено Лесным Кодексом Российской Федерации, а также на лесных участках, предназначенных для строительства, реконструкции и эксплуатации объектов, предусмотренных статьями 13 и 21 Лесного кодекса Российской Федерации, в части, не противоречащей целевому назначению лесов.

Контроль над заготовкой древесины возлагается на Администрацию Чайковского городского округа.

Для заготовки древесины допускается осуществление выборочных рубок, спелых, перестойных лесных насаждений; средневозрастных, припевающих, спелых, перестойных лесных насаждений при вырубке погибших и поврежденных лесных насаждений (далее – санитарные рубки), при уходе за лесами (далее – рубки ухода за лесами); лесных насаждений любого возраста на лесных участках, предназначенных для создания лесной инфраструктуры, а также при реконструкции и эксплуатации линейных объектов, предусмотренных соответственно статьями 13 и 21 Лесного кодекса Российской Федерации, в том числе для рубки, расчистки квартальных, граничных просек, визиров, строительства, ремонта, эксплуатации лесохозяйственных и противопожарных дорог, устройства противопожарных разрывов и т.п.

Порядок осуществления рубок лесных насаждений регламентируется:

– Правилами заготовки древесины и особенности заготовки древесины в лесничествах, лесопарках, указанных в статье 23 Лесного кодекса Российской Федерации, утвержденными приказом Минприроды от 1 декабря 2020 г. № 993 (далее – Правила заготовки древесины);

– Правилами санитарной безопасности в лесах, утвержденными постановлением Правительства Российской Федерации от 9 декабря 2020 г. № 2047;

– Правилами осуществления мероприятий по предупреждению распространения вредных организмов, утвержденными приказом Минприроды России от 9 ноября 2020 г. № 912;

– Порядком ограничения пребывания граждан в лесах и въезда в них транспортных средств, проведения в лесах определенных видов работ в целях обеспечения пожарной безопасности в лесах, утвержденным Приказом Минприроды России от 6 сентября 2016 г. № 457;

– Правилами пожарной безопасности в лесах, утвержденными постановлением Правительства Российской Федерации от 7 октября 2020 г. № 1614;

– Правилами ухода за лесами, утвержденными приказом Минприроды России от 30 июля 2020 г. № 534 (далее – Правила ухода за лесами).

Рубки ухода за лесами (осветления, прочистки, прореживания, проходные рубки), направленные на

улучшение породного состава и качества древостоев, повышение полезных функций лесов, осуществляются в форме выборочных рубок лесных насаждений от очень слабой до умеренно-высокой интенсивности.

Нормативы рубок ухода за лесами определяются в соответствии с приложением 2 к Правилам ухода за лесами.

В соответствии с частью 3 статьи 111.1 Лесного Кодекса Российской Федерации заготовка древесины допускается в защитных лесах, если проведение сплошных и выборочных рубок не запрещено или не ограничено в соответствии с законодательством Российской Федерации.

2.1.1. Расчетная лесосека для заготовки древесины при осуществлении рубок спелых и перестойных лесных насаждений

Расчетная лесосека для заготовки древесины при осуществлении рубок спелых и перестойных лесных насаждений в лесах Чайковского городского лесничества определена в небольшом размере, поскольку, значительная часть территории городских лесов отнесена к особо защитным участкам лесов, режим пользования на которых ограничен статьей 119 Лесного кодекса Российской Федерации.

На территории Чайковского городского лесничества рубка спелых и перестойных лесных насаждений не проектируется.

Расчетная лесосека для осуществления выборочных рубок спелых и перестойных лесных насаждений на ревиционный период по видам целевого назначения

Таблица 6

Показатели	Всего		В том числе по полнотам											
			1		0,9		0,8		0,7		0,6		0,3 - 0,5	
	га	тыс. м³	га	тыс. м³	га	тыс. м³	га	тыс. м³	га	тыс. м³	га	тыс. м³	га	тыс. м³
1	2	3	4	5	6	7	8	9	10	11	12	13	14	15
Всего включено в расчет	0	0	0	0	0	0	0	0	0	0	0	0	0	0
Средний процент выборки от общего запаса	0	0	0	0	0	0	0	0	0	0	0	0	0	0
Запас, вырубаемый за один прием	0	0	0	0	0	0	0	0	0	0	0	0	0	0
Средний период повторяемости	0	0	0	0	0	0	0	0	0	0	0	0	0	0
Ежегодная расчетная лесосека:	0	0	0	0	0	0	0	0	0	0	0	0	0	0
корневой	0	0	0	0	0	0	0	0	0	0	0	0	0	0
ликвид	0	0	0	0	0	0	0	0	0	0	0	0	0	0
деловая	0	0	0	0	0	0	0	0	0	0	0	0	0	0

Расчетная лесосека для осуществления сплошных рубок спелых и перестойных лесных насаждений

Таблица 7

Хозсекция и преобладающая порода	Покрытые лесом земли, га	в том числе по группам возраста										Запас спелых и перестойных лесных насаждений, тыс. м³	Средний запас на 1 га эксплуатационного фонда, м³	Средний прирост корневой массы, тыс. м³	возраст рубки	Исчисленные расчетные лесосеки, га					Рекомендуемая к принятию расчетная лесосека				Число лет использования эксплуатационного фонда	Предполагаемый остаток насаждений, га	
		молодняки	средневозрастные		приспевающие	спелые и перестойные		класс возраста	равномерного пользования	2-я возрастная	1-я возрастная					интегральная	площадь, га	запас корневой, тыс. м³	в ликвиде			приспевающих	спелых и перестойных				
			всего	включено в расчет		всего	в том числе перестойные												всего	в том числе деловой	% деловой от ликвида						
																								23		24	25
1	2	3	4	7	8	9	10	11	12	13	14	15	16	17	18	19	20	21	22	23	24	25	26				
-	-	-	-	-	-	-	-	-	-	-	-	-	-	-	-	-	-	-	-	-	-	-	-				

2.1.2. Ежегодный допустимый объем изъятия древесины в средневозрастных, приспевающих, спелых, перестойных насаждениях при уходе за лесами

Для сохранения природного комплекса городских лесов необходима система активных лесохозяйственных мероприятий, включающих все виды ухода за лесом (в насаждении, подросте, подлеске), санитарные рубки, замену фауных насаждений и восстановление непокрытых лесной растительностью земель хвойными породами.

Основными общими целями ухода за лесом являются:

- улучшение породного состава древостоев;
- повышение качества и устойчивости насаждений;
- сохранение и усиление защитных, водоохранных, санитарно-гигиенических и других полезных свойств леса;
- увеличение размера пользования древесиной и сокращение сроков выращивания технически спелой древесины.

Рубки ухода за лесом регламентируются Правилами ухода за лесами.

Обследованные в ходе лесоустройства лесные насаждения нуждаются в проведении рубок ухода в виде проходных рубок, рубок прореживания и рубок обновления.

Расчетная лесосека (ежегодный допустимый объем изъятия древесины) в средневозрастных, приспевающих, спелых, перестойных насаждениях при уходе за лесами приведен ниже в виде таблицы.

Виды рубок ухода зависят от возраста лесного насаждения и целей ухода за лесами.

Рубки прореживания направлены на создание в лесных насаждениях благоприятных условий для формирования стволов и крон лучших деревьев.

Проходные рубки направлены на создание благоприятных условий роста лучших деревьев, увеличения их прироста, продолжения (завершения) формирования структуры насаждений.

Рубки обновления проводятся в перестойных древостоях, спелых и утрачивающих свои целевые функции приспевающих древостоях с целью создания благоприятных условий для роста молодых перспективных деревьев, имеющих в насаждении, появляющихся в связи с содействием возобновлению леса и проведением рубок лесных насаждений, проводимых в целях ухода за лесными насаждениями.

Таблица 8

Расчетная лесосека (ежегодный допустимый объем изъятия древесины) в лесных насаждениях при уходе за лесами

№ п/п	Показатели	Ед. изм.	Виды ухода за лесами							Итого
			прорежива-ния	проход-ные	рубки об-новления	рубки пе-реформи-рования	рубки ре-конструк-ции	рубка еди-ничных деревьев		
1	2	3	4	5	6	7	8	9	10	
Целевое назначение лесов: Защитные										
Хозяйственная секция: Хвойная										
Сосна										
1	Выявленный фонд по лесоводственным требованиям	га	9,6						9,6	
		тыс. м³	0,41						0,41	
2	Срок повторяемости	лет	12							
3	Ежегодный размер пользования:									
		площадь	га	0,8					0,8	
	выбираемый запас:									
	корневой	тыс. м³	0,03						0,03	
	ликвидный	тыс. м³	0,03						0,03	
	деловой	тыс. м³	0,01						0,01	

корневой	тыс. м³	0,03							0,03
ликвидный	тыс. м³	0,03							0,03
деловой	тыс. м³	0,01							0,01
Итого: хвойное хозяйство									
1	Выявленный фонд по лесоводственным требованиям	га	9,6						9,6
		тыс. м³	0,41						0,41
2	Срок повторяемости	лет							
3	Ежегодный размер пользования:								
		площадь	га	0,8					0,8
	выбираемый запас:								
	корневой	тыс. м³	0,03						0,03
	ликвидный	тыс. м³	0,03						0,03
	деловой	тыс. м³	0,01						0,01
ВСЕГО по лесничеству									
1	Выявленный фонд по лесоводственным требованиям	га	9,6						9,6
		тыс. м³	0,41						0,41
2	Срок повторяемости	лет							
3	Ежегодный размер пользования:								
		площадь	га	0,8					0,8
	выбираемый запас:								
	корневой	тыс. м³	0,03						0,03
	ликвидный	тыс. м³	0,03						0,03
	деловой	тыс. м³	0,01						0,01

В соответствии с пунктом 11 Правил ухода за лесами в защитных лесах проходные рубки, рубки прореживания, рубки сохранения лесных насаждений, рубки обновления лесных насаждений, рубки перестройки лесных насаждений, рубки реконструкции, ландшафтные рубки должны осуществляться в соответствии с Проектом ухода за лесами, который составляется лицом, осуществляющим такие рубки.

В соответствии с пунктом 13 Правил ухода за лесами за 30 дней до начала проведения в защитных лесах рубок лицо, осуществляющее рубку, направляет проект рубок ухода за лесами в орган местного самоуправления для его размещения на официальном сайте.

Возрастные периоды рубок ухода указаны в приложении 1 к Правилам ухода за лесами.

Проведение проходных рубок должно прекращаться в лесных насаждениях хвойных, твердолиственных и мягколиственных пород семенного и вегетативного происхождения за один класс возраста до установленного возраста рубки.

При рубках прореживания и проходных рубках в лесных насаждениях, состоящих из одной древесной породы или с незначительной примесью сопутствующих пород, полнота после рубки не должна снижаться ниже 0,7 в смешанных насаждениях и ниже 0,5 в сложных по структуре насаждениях.

Оценка качества и эффективности проведения рубок должна проводиться по соответствию абсолютной полноты древостоя после рубки нормативным значениям, указанным в приложении 4 к Правилам ухода за лесами

2.1.3. Расчетная лесосека (ежегодный объем изъятия древесины) при всех видах рубок

Таблица 9

Расчетная лесосека при всех видах рубки

Площадь – га; запас – тыс. м³

Хозяйства	Ежегодный допустимый объем изъятия древесины												ВСЕГО		
	При рубке спелых и перестойных насаждений			При рубке лесных насаждений при уходе за лесами			При рубке поврежденных и погибших лесных насаждений			При рубке лесных насаждений на лесных участках, предназначенных для строительства, реконструкции и эксплуатации объектов лесной, лесоперерабатывающей инфраструктуры и объектов, не связанных с созданием лесной инфраструктуры					
	Площадь	Запас		Площадь	Запас		Площадь	Запас		Площадь	Запас		Площадь	Запас	
		ликвидный	деловой		ликвидный	деловой		ликвидный	деловой		ликвидный	деловой		ликвидный	деловой
Хвойные			0,8	0,03	0,01							0,8	0,03	0,01	
Твердолиственные															
Мягколиственные															
Итого:			0,8	0,03	0,01							0,8	0,03	0,01	

2.1.4. Возрасты рубок

Возрасты рубок лесных насаждений установлены в соответствии с приказом Рослесхоза от 9 апреля 2015 г. № 105 «Об установлении возрастов рубок».

Таблица 10
Возрасты рубок

Виды целевого назначения лесов, в том числе категории защитных лесов	Хозсекции и входящие в них преобладающие породы	Классы бонитета	Возрасты рубок, лет
1	2	3	4
Защитные леса	Сосна, ель, лиственница, пихта	Все бонитеты	101-120
	Дуб семенной, ясень	Все бонитеты	121-140
	Липа (медоносная)	Все бонитеты	81-90
	Береза, ольха чёрная, липа (товарная), граб, дуб порослевой	Все бонитеты	71-80
	Тополь, осина, ольха серая	Все бонитеты	51-60

2.1.5. Параметры основных организационно-технических элементов рубок в спелых и перестойных лесных насаждениях

Рубки лесных насаждений на территории Чайковского городского лесничества осуществляются в форме выборочных рубок.

Выборочными рубками являются рубки, при которых на соответствующих землях или земельных участках вырубается часть деревьев и кустарников.

На территории Чайковского городского лесничества проектируются добровольно-выборочные и равномерно-постепенные рубки спелых и перестойных лесных насаждений.

С учетом объема вырубимой древесины за один прием (интенсивность рубки) выборочные рубки подразделяются на следующие виды: очень слабой интенсивности - объем вырубимой древесины достигает 10 процентов от общего ее запаса, слабой интенсивности - 11-20 процентов, умеренной интенсивности - 21 - 30 процентов, умеренно высокой интенсивности - 31-40 процентов, высокой интенсивности - 41-50 процентов; очень высокой интенсивности - 51-70 процентов.

Выборочные рубки спелых, перестойных лесных насаждений проводятся с интенсивностью, обеспечивающей формирование устойчивых лесных насаждений из второго яруса и подроста главных (целевых) пород. В этом случае проводится рубка части спелых и перестойных деревьев с сохранением второго яруса и подростка.

Ко второму ярусу относится часть деревьев древостоя, высота которых составляет от 0,5 до 0,8 высоты первого яруса. Отставшие в росте (старые) деревья первого яруса не относятся ко второму ярусу и подросту.

При добровольно-выборочных рубках равномерно по площади вырубается в первую очередь поврежденные, перестойные, спелые с замедленным ростом деревья при условии обеспечения воспроизводства древесных пород, сохранения защитных и средообразующих свойств леса. Полнота древостоя после проведения данного вида выборочных рубок лесных насаждений не должна быть ниже 0,5.

При равномерно-постепенных рубках целый древостой одного класса возраста вырубается на лесосеке в несколько приемов путем равномерного разреживания с формированием в процессе рубки лесных насаждений из второго яруса и подростка предварительного или сопутствующего лесовосстановления. Равномерно-постепенные рубки также осуществляются в высоко- и среднеполнотных древостоях с угнетенным жизнеспособным подростом или вторым ярусом, в смешанных древостоях, образованных древесными породами, имеющими разный возраст спелости (хвойно-лиственных, осиново-березовых и т.п.). Полнота древостоев при первых приемах рубок снижается до 0,5. При отсутствии или недостаточном для формирования насаждений количестве подростка в соответствующих лесорастительных условиях в процессе равномерно-постепенных рубок осуществляются меры содействия возобновлению леса.

Параметры и форма лесосек выборочных рубок определяются размерами и конфигурацией лесотаксационных выделов с их естественными границами, если при этом не превышает предельная площадь лесосеки и не создается опасность ветровала или других отрицательных последствий.

Таблица 11
Предельные площади лесосек выборочных рубок

Вид выборочных рубок	Предельные площади лесосек выборочных рубок, га	
	Защитные леса	Эксплуатационные леса
Добровольно-выборочные	50	100
Группово-выборочные	25	50
Длительно-постепенные	20	40
Равномерно-постепенные	25	50
Группово-постепенные	15	30
Чересполосные постепенные	15	30

Сроки примыкания лесосек при выборочных рубках спелых, перестойных лесных насаждений не устанавливаются.

В случае примыкания лесосек при выборочных рубках спелых, перестойных лесных насаждений интенсивностью 30 процентов и более при их примыкании к лесосекам сплошных рубок спелых, перестойных лесных насаждений сроки примыкания устанавливаются такие же, как и для сплошных рубок спелых, перестойных лесных насаждений.

2.1.6. Методы лесовосстановления

Лесовосстановительные мероприятия на каждом лесном участке, предназначенном для проведения лесовосстановления, осуществляемые лицами в соответствии с проектом лесовосстановления, считаются выполненными в случае достижения проектных показателей в соответствии с проектом лесовосстановления.

В соответствии со статьей 61 Лесного кодекса Российской Федерации вырубленные, погибшие, поврежденные леса подлежат воспроизводству.

Правила лесовосстановления утверждены приказом Минприроды России от 29 декабря 2021 г. № 1024.

Лесовосстановление осуществляется в целях восстановления вырубленных, погибших, поврежденных лесов, а также сохранения полезных функций лесов, их биологического разнообразия.

Лесовосстановление осуществляется путем естественного, искусственного или комбинированного восстановления лесов (способы лесовосстановления).

Естественное восстановление лесов (далее - естественное лесовосстановление) осуществляется вследствие как природных процессов, так и мер содействия лесовосстановлению: путем сохранения подростка лесных древесных пород при проведении рубок лесных насаждений, минерализации почвы, огораживании (далее - содействие естественному лесовосстановлению).

Искусственное восстановление лесов (далее - искусственное лесовосстановление) осуществляется путем создания лесных культур: посадки сеянцев, саженцев, в том числе с закрытой корневой системой, черенков или посева семян лесных растений, в том числе при реконструкции малоценных лесных насаждений.

Комбинированное восстановление лесов (далее - комбинированное лесовосстановление) осуществляется за счет сочетания естественного и искусственного лесовосстановления.

Лесовосстановление состоит из комплекса природных процессов, в том числе обусловленных специальными технологическими и организационными мероприятиями, по образованию молодых сомкнутых лесных насаждений (молодняков) главных лесных древесных пород на землях, предназначенных для лесовосстановления.

Лесовосстановление включает в себя:

планирование - определение местоположения и ежегодный учет площадей земель для лесовосстановления;

обследование участков земель;

проектирование;

выполнение работ;

приемку выполненных работ;

инвентаризацию мероприятий по искусственному и комбинированному лесовосстановлению.

Завершающим этапом лесовосстановления является обследование с целью отнесения земель, предна-

значенных для лесовосстановления, к землям, на которых расположены леса и подготовка акта об изменении документированной информации государственного лесного реестра.

2.1.7. Сроки использования лесов для заготовки древесины и другие сведения

В соответствии с пунктом 53 Правил заготовки древесины и особенностей заготовки древесины в лесничествах, указанных в статье 23 Лесного кодекса Российской Федерации, утвержденных приказом Министерства природных ресурсов и экологии Российской Федерации от 01 декабря 2020 г. № 993, установлено, что при рубке лесных насаждений на землях населенных пунктов, на которых расположены городские леса, не применяются пункты 10, 11, 12, 15, 16, 30, 31, 43, 44, 45, 46, 47, 48, 49, 50, 51 указанных Правил. Таким образом, использование лесов для заготовки древесины запрещено.

В соответствии с частью 3 статьи 25, статьями 29, 116 Лесного кодекса Российской Федерации, Особенности использования, охраны, защиты, воспроизводства лесов, расположенных на землях населенных пунктов, утвержденных приказом Минприроды России от 5 августа 2020 г. № 564, использование городских лесов для заготовки древесины и сплошных рубок запрещается.

В городских лесах предусмотренные частью 5 статьи 21 Лесного кодекса Российской Федерации выборочные рубки и сплошные рубки деревьев, кустарников допускаются в случаях, если строительство, реконструкция, эксплуатация объектов, не связанных с созданием лесной инфраструктуры, для целей, предусмотренных пунктами 1-4 части 1 статьи 21 Лесного кодекса Российской Федерации, не запрещены или не ограничены в соответствии с законодательством Российской Федерации.

К названным выше сплошным и выборочным рубкам применяются требования, установленные Правилами заготовки древесины и особенностями заготовки древесины в лесничествах, указанных в статье 23 Лесного кодекса Российской Федерации, утвержденными приказом Министерства природных ресурсов и экологии Российской Федерации от 01 декабря 2020 г. № 993, и Правилами ухода за лесами, утвержденными приказом Министерства природных ресурсов и экологии Российской Федерации от 30 июля 2020 г. № 534.

2.2. Нормативы, параметры и сроки разрешенного использования лесов для заготовки живицы

Мероприятия по заготовке живицы регламентируются статьей 31 Лесного кодекса Российской Федерации и Правилами заготовки живицы.

На территории Чайковского городского лесничества заготовка живицы не осуществляется и не проектируется.

2.3. Нормативы, параметры и сроки разрешенного использования городских лесов для заготовки и сбора недревесных лесных ресурсов

В части 2 статьи 32 Лесного кодекса Российской Федерации указано, что к недревесным лесным ресурсам, заготовка и сбор которых осуществляются в соответствии с Лесным кодексом Российской Федерации, относятся пни, береста, кора деревьев и кустарников, хворост, веточный корм, еловая, пихтовая, сосновая лапы, мох, лесная подстилка, камыш, тростник и подобные лесные ресурсы.

Заготовка и сбор недревесных лесных ресурсов относятся к использованию лесов с изъятием лесных ресурсов.

Заготовка и сбор недревесных лесных ресурсов для собственных нужд осуществляются гражданами в соответствии со статьей 33 Лесного кодекса Российской Федерации.

Порядок заготовки и сбора гражданами недревесных лесных ресурсов для собственных нужд регламентируется статьей 4 Закона Пермского края от 29 августа 2007 г. № 106-ПК «О реализации отдельных полномочий Пермского края в области лесных отношений», а также Приказом Министерства природных ресурсов и экологии Российской Федерации от 28 июля 2020 г. № 496 «Об утверждении правил заготовки и сбора недревесных лесных ресурсов». Запрещается заготовка и сбор видов растений, занесенных в Красную книгу Российской Федерации и Пермского края, заготовка технического сырья и соков растений. В ООПТ запрещаются заготовка и сбор видов трав, грибов и ягод, занесенных в Красную книгу Российской Федерации и Пермского края.

Заготовка и сбор недревесных лесных ресурсов при осуществлении предпринимательской деятельности в городских лесах запрещены.

Классификация недревесных лесных ресурсов в соответствии с государственными, отраслевыми стандартами и техническими условиями приводится в таблице 12.

Классификация недревесных лесных ресурсов
Таблица 12

Ресурсы ВЛМ	Определение, ГОСТ, ОСТ, ТУ
1	2
Компоненты биомассы дерева (лесосечные отходы)	
Сучья	Отходящие от ствола одревесневшие боковые побеги дерева толщиной у основания более 3 см, ГОСТ 17462-84
Ветви	Отходящие от сучьев малодревесневшие или недревесневшие боковые побеги дерева толщиной у основания 3 см и менее, ГОСТ 17462-84
Древесная зелень	Хвоя, листья, почки и недревесневшие побеги древесно-кустарниковой растительности, за исключением: крушины, сухола, ядовитого, волчьей ягоды, бузины черной, ракитника, ореха, бука, бересклета, дуба, лещины - толщиной у основания менее 1 см ГОСТ 21769-84
Кора ели, березы, липы, прочих пород	Наружная часть ствола, сучьев, ветвей, покрывающая древесину, ГОСТ 17462-84
Пневная древесина сосны, прочих пород	Прикорневая часть и корни дерева, предназначенные для промышленной переработки и использования в качестве топлива, ГОСТ 17462-84
Хворост	Тонкие стволы деревьев толщиной в комле до 4 см, ТУ 463-8-766-79
Ресурсы прижизненного пользования лесом	
Живица	Смолистое вещество, выделяющееся при ранении хвойных деревьев, ОСТ 13-428-82
Баррас	Загустевшая (затвердевшая) живица - основной продукт осмолоподсочки низкобонитетных сосновых насаждений, ОСТ 13-197-84
Серка еловая	Вязкая (хрупкая) живица ели, выступающая при ранении стволов, ТУ 13-284-80
Прочие лесные ресурсы	
Побеги ивы и других пород	Побеги древесно-кустарниковых пород, используемые для плетения, изготовления мебели (ТУ 56-44-86), заготовки дубильного корья (ГОСТ 6663-74) и т.п.
Новогодние елки	ТУ 56 РСФСР 41-81

Конкретные сроки использования лесов устанавливаются при заключении договоров аренды лесного участка. Договор аренды лесного участка для заготовки и сбора недревесных лесных ресурсов заключается на срок от десяти до сорока девяти лет.

Параметры разрешенного использования лесов для заготовки недревесных лесных ресурсов

Таблица 13

№ п.п.	Вид недревесного лесного ресурса	Единица измерения	Ежегодный допустимый объем заготовки
1	2	3	4
1	Еловая, сосновая лапы	тонн	58
2	Береста	тонн	12
3	Кора деревьев и кустарников (ивовое корье)	тонн	1,8
4	Древесная зелень	тонн	185
5	Новогодние елки	га/тыс. шт.	-
6	Валежник	м ³	97

2.4. Нормативы, параметры и сроки разрешенного использования лесов для заготовки пищевых лесных ресурсов и сбора лекарственных растений

Использование лесов для заготовки пищевых лесных ресурсов и сбора лекарственных растений осуществляется в соответствии со статьей 34 Лесного кодекса Российской Федерации и приказа Рослесхоза от 28 июля 2020 г. № 494 «Об утверждении правил заготовки пищевых лесных ресурсов и сбора лекарственных растений».

Заготовка пищевых лесных ресурсов и сбор лекарственных растений представляют собой предпринимательскую деятельность, связанную с изъятием, хранением и вывозом таких лесных ресурсов из леса. К пищевым лесным ресурсам, заготовка которых осуществляется в соответствии со статьей 34 Лесного кодекса Российской Федерации, относятся дикорастущие плоды, ягоды, орехи, грибы, семена, березовый сок и подобные лесные ресурсы.

Граждане, юридические лица осуществляют заготовку пищевых лесных ресурсов и сбор лекарственных растений на основании договоров аренды лесных участков.

Заготовка и сбор гражданами пищевых лесных ресурсов и сбора ими лекарственных растений для собственных нужд на территории лесов осуществляется на основании статьи 35 Лесного кодекса Российской Федерации и регламентируется Законом Пермского края от 29 августа 2007 г. № 106-ПК «О реализации отдельных полномочий Пермского края в области лесных отношений».

Ограничение заготовки и сбора гражданами недревесных лесных ресурсов для собственных нужд может устанавливаться в соответствии со статьей 27 Лесного кодекса Российской Федерации.

Граждане осуществляют заготовку пищевых лесных ресурсов и сбор лекарственных растений для собственных нужд свободно и бесплатно, без оформления правоустанавливающих документов, с соблюдением требований, установленных действующим законодательством Российской Федерации и законодательством Пермского края.

Граждане, осуществляющие заготовку пищевых лесных ресурсов и сбор лекарственных растений для собственных нужд, не вправе размещать на лесных участках сушилки, грибоварни, склады и другие временные постройки.

Сырьевые запасы ягодников в лесах Чайковского городского лесничества незначительные и запас сырья осваивается местным населением. При сборе грибов запрещается вырывать грибы с грибницей, переворачивать мох и лесную подстилку, а также уничтожать старые грибы.

В таблице 14 приведены наиболее встречаемые виды грибов в лесах Чайковского городского лесничества и его окрестностей.

Наиболее распространенные виды грибов, время и места сбора

Таблица 14

Название грибов	Время сбора	Место сбора
1	2	3
Белый гриб	Июнь-сентябрь	В сосновых, березовых лесах
Рыжик	Август-сентябрь	В сосновых и еловых разреженных лесах
Сыроежка	Июнь-октябрь	Во всех лесах, но больше в лиственных
Подберезовик	Июнь-октябрь	Растет всюду, где есть береза
Подосиновик	Июль-сентябрь	В молодых осинниках и в смешанных лесах с примесью осины
Масленок	Июнь-октябрь	В сосняках и мелких молодых сосняках (культурах)
Моховик	Июнь-сентябрь	В сосновых борах на тощих торфянисто-песчаных почвах
Опенок	Август-сентябрь	На пнях хвойных и лиственных пород, особенно ольхи
Лисичка	Июнь-сентябрь	Увлажненные места в березовых, хвойных и смешанных лесах
Груздь	Июль-октябрь	В лиственных и смешанных лесах с подлеском из липы и лещины
Свинушка	Июнь-октябрь	В хвойных и лиственных лесах по опушкам, у дорог, в парках
Волнушка	Июль-октябрь	В смешанных и березовых лесах

Заготовка лекарственных растений допускается в объемах, обеспечивающих своевременное восстановление растений и воспроизводство запасов сырья. Заготовка соцветий и надземных органов («травы») однолетних растений проводится на одной заросли один раз в 2 года, надземных органов («травы») многолетних растений - один раз в 4 - 6 лет, подземных органов большинства видов лекарственных растений - не чаще одного раза в 15 - 20 лет.

В таблице 15 приведены виды лекарственных растений, встречающихся в лесах Чайковского городского лесничества и его окрестностей, возможных для заготовки.

Виды лекарственных растений, встречающихся в лесах Чайковского городского лесничества и его окрестностей, возможных для заготовки

Таблица 15

Вид растения	Вид сырья	Главная порода, группа возраста, полнота, тип леса, ТЛУ, тип сенокоса, болота
1	2	3
Ландыш майский	Листья, цветы	Хвойные и лиственные насаждения
Зверобой продырявленный	Листья, цветы	Лиственные насаждения, поляны, суходол, сенокосы, опушки
Толокнянка	Листья	Хвойные насаждения
Брусника	Листья	Сосновые, еловые, лиственные насаждения
Лопух большой	Корневища	Вырубки, редины, прогалины, суходольные сенокосы
Земляника	Листья	Вырубки, редины, прогалины, суходольные сенокосы
Тысячелистник	Цветы	Вырубки, ягодниковые, разнотравные
Копытень европейский	Трава	Под пологом низко- и среднеполотных насаждений всех возрастов, зеленомошно-ягодниковые типы леса
Чистотел	Трава	Под пологом низко- и среднеполотных насаждений всех возрастов, разнотравные типы леса
Крапива двудомная	Трава	В понижениях рельефа, поймах рек, в высокотравных типах леса
Подорожник большой	Трава	Вдоль дорог, просек, пустыри, прогалины, редины
Черда трехраздельная	Трава	В низкополотных насаждениях, прогалины, пустыри
Полынь	Трава	Пустыри, прогалины, редины, низкополотные насаждения

Однако, в связи с загрязнением промышленными и сельскохозяйственными отходами, выхлопными газами автотранспорта, ближайшими территории вокруг населенных пунктов, зон санового отдыха не могут служить базой для сбора лекарственного сырья.

Сроки заготовки дикорастущих плодов и ягод, орехов, грибов, лекарственных растений зависят от времени наступления массового созревания урожая.

В лесах Чайковского городского лесничества запрещается осуществлять заготовку и сбор грибов и дикорастущих растений, виды которых занесены в Красную книгу РФ и Красную книгу Пермского края, а также которые признаются наркотическими средствами в соответствии с Федеральным законом от 8 января 1998 г. № 3-ФЗ «О наркотических средствах и психотропных веществах»;

Заготовка березового сока допускается на участках спелого леса не ранее чем за 5 лет до рубки. Заготовка березового сока осуществляется способом подсадки в насаждениях, где проводятся выборочные рубки, разрешается с деревьев, намеченных в рубку.

Для подсадки подбираются участки здорового леса I-III классов бонитета с полнотой не менее 0,4 и количеством деревьев на одном гектаре не менее 200 штук. В подсадку назначают деревья диаметром на высоте груди 20 см и более.

Сырьевую базу подсадки лиственных пород (берёзы повислой) составляют спелые насаждения берёзы I-III классов бонитета, с полнотой не менее 0,4, поступающие в рубку в течение ревизионного периода. Заготовка березового сока допускается на участках спелого леса не ранее чем за 5 лет до рубки.

Сверление канала производят на высоте 20-35 см от корневой шейки дерева. В тех случаях, когда на дереве делается два и более подсосных отверстия, они располагаются на одной стороне ствола на расстоянии 8-15 см одно от другого с тем расчетом, чтобы сок стекал в один приемник.

Заготовка березового сока должна производиться способами, обеспечивающими сохранение технических свойств древесины.

Выход березового сока (т/га в чистых березовых насаждениях I и II класса бонитета).

Таблица 16

Диаметр деревьев, см, на высоте 1,3 м	Сокопродуктивность	
	биологическая	производственная
24	55,3	21,2
28	99,4	40,6
32	167,8	72,7
36	214,7	88,7
40	279,1	105,8
44	308,8	128,7
48	344,4	148,5
52	360,9	158,1

Заготовка березового сока допускается на участках спелого леса не ранее, чем за 5 лет до рубки.

Параметры использования лесов при заготовке пищевых лесных ресурсов и сборе лекарственных растений

Таблица 17

№ п.п.	Виды пищевых лесных ресурсов лекарственных растений	Единица измерения	Ежегодный допустимый объем заготовки
1	2	3	4
Пищевые ресурсы			
1	Орехи по видам		не выявлено
2	Ягоды по видам	тонн	6,0
	черника	тонн	1,8
	брусника	тонн	4,2
	клюква	тонн	не выявлено

№ п.п.	Виды пищевых лесных ресурсов лекарственных растений	Единица измерения	Ежегодный допустимый объем заготовки
1	2	3	4
3	Грибы по видам (биологический урожай)		
	белые, грузди (настоящие и жёлтые), рыжики подосиновики, подберезовики, маслята, грузди основные и синешющие, подгруздки, дубовики, шампиньоны обыкновенные моховики, лисички, грузди чёрные, опята, козлята, польские грибы, белянки, валуи, волнушки, шампиньоны полевые, сыроежки, строчки, сморчки	тонн	3,8
4	Древесные соки по видам	тонн	
	березовый сок	тонн	10,1
Лекарственное сырье по видам			
5	Берёза повислая (чага)	тонн	-
	Крушина	тонн	12,8
	Рябина	тонн	15,6
	Итого кустарники	тонн	57,5
	Крапива двудомная	тонн	0,9
	Подорожник большой	тонн	1,0
	Тысячелистник хрящеватый	тонн	0,9
	Пижама обыкновенная	тонн	1,5
	Зверобой продырявленный	тонн	2
	Брусника	тонн	2,2
	Итого кустарнички и травы	тонн	8,0

Конкретные сроки использования лесов устанавливаются при заключении договоров аренды лесного участка. Договор аренды лесного участка для заготовки пищевых лесных ресурсов и сбора лекарственных растений заключается на срок от десяти до сорока девяти лет.

2.5. Нормативы, параметры (ежегодные допустимые объемы) и сроки разрешенного использования лесов для осуществления видов деятельности в сфере охотничьего хозяйства (в том числе биотехнических мероприятий)

В соответствии с частью 2 статьи 116 Лесного кодекса Российской Федерации в лесах Чайковского городского лесничества осуществления видов деятельности в сфере охотничьего хозяйства запрещается.

2.6. Нормативы, параметры и сроки разрешенного использования лесов для ведения сельского хозяйства

В соответствии с частью 2 статьи 116 Лесного кодекса Российской Федерации в лесах Чайковского городского лесничества ведение сельского хозяйства запрещается.

2.7. Нормативы, параметры и сроки разрешенного использования лесов Чайковского городского лесничества для осуществления научно-исследовательской деятельности, образовательной деятельности

Использование лесов для научно-исследовательской и образовательной деятельности регламентируется статьей 40 Лесного кодекса Российской Федерации, Правилами использования лесов для осуществления научно-исследовательской деятельности, образовательной деятельности.

Ведение на лесных участках научно-исследовательской и образовательной деятельности может осуществляться государственным учреждением, муниципальным учреждением на праве постоянного (бессрочного) пользования, другими научными, образовательными организациями – на условиях аренды. Виды научно-исследовательской и образовательной деятельности, ее параметры и объемы определяются договором на право использования соответствующего лесного участка и проектом освоения лесов. В соответствии с частью 2 статьи 116 Лесного кодекса Российской Федерации в лесах Чайковского городского лесничества не допускается применение токсических химических препаратов.

Использование лесов для осуществления научно-исследовательской деятельности включает в себя осуществление экспериментальной или теоретической деятельности, направленной на получение новых знаний об экологической системе леса, проведение прикладных научных исследований, направленных на применение этих знаний для достижения практических целей и решения конкретных задач в области использования, охраны, защиты, воспроизводства лесов.

К использованию лесов для осуществления образовательной деятельности относится создание и использование на лесных участках полигонов, опытных площадок для изучения природы леса, обучения методам таксации леса, технологии рубок лесных насаждений, работ по охране, защите, воспроизводству лесов и других мероприятий в области изучения, использования, охраны, защиты, воспроизводства лесов, иных компонентов природы, объектов необходимой лесной инфраструктуры для закрепления на практике у обучающихся специальных знаний и навыков.

При осуществлении использования лесов на территории Чайковского городского лесничества для научно-исследовательской деятельности, образовательной деятельности не допускается:

- повреждение лесных насаждений, растительного покрова и почв за пределами предоставленного лесного участка;
- захламление предоставленного лесного участка и территории за его пределами строительным и бытовым мусором, отходами древесины, иными видами отходов;
- загрязнение площади предоставленного лесного участка и территории за его пределами химическими и радиоактивными веществами.

Земли, нарушенные при использовании городских лесов для научно-исследовательской деятельности, образовательной деятельности, подлежат рекультивации в срок не более 1 года после завершения работ. На участках с нарушенным почвенным покровом при угрозе развития эрозии почвы должна проводиться рекультивация земель с посевом трав и (или) посадкой деревьев и кустарников на склонах.

Для осуществления научно-исследовательской деятельности, образовательной деятельности лесные участки предоставляются государственным учреждениям, муниципальным учреждениям в постоянное (бессрочное) пользование, другим научным организациям, образовательным организациям - в аренду на срок от десяти до сорока девяти лет (часть 3 статьи 72 Лесного кодекса Российской Федерации).

2.8. Нормативы, параметры и сроки разрешенного использования лесов Чайковского городского лесничества для осуществления рекреационной деятельности

В соответствии со статьями 12 и 41 Лесного кодекса Российской Федерации защитные леса, в том числе городские леса, подлежат освоению в целях сохранения средообразующих, водоохраных, защитных, санитарно-гигиенических, оздоровительных и иных полезных функций лесов с одновременным использованием лесов при условии, если это использование совместимо с целевым назначением защитных лесов и выполняемыми ими полезными функциями и могут использоваться для осуществления рекреационной деятельности в целях организации отдыха, туризма, физкультурно-оздоровительной и спортивной деятельности.

В соответствии с частью 6 статьи 41 Лесного кодекса Российской Федерации для осуществления рекреационной деятельности лесные участки предоставляются государственным учреждениям, муниципальным учреждениям в постоянное (бессрочное) пользование, другим юридическим лицам, индивидуальным предпринимателям в аренду.

Лесные участки предоставляются без изъятия лесных ресурсов. Допускается благоустройство этих участков и возведение временных построек на них. Благоустройство территории предусматривает устройство простейших форм ландшафтной архитектуры применительно к местным условиям. Мероприятия по благоустройству следует осуществлять, не нарушая естественных условий среды, сохраняя природный комплекс в возможно более совершенной форме и максимально обеспечивая различные формы отдыха.

В целях организации отдыха, туризма, физкультурно-оздоровительной и спортивной деятельности, на лесных участках, могут организовываться туристические станции, туристические тропы и трассы, проведение культурно-массовых мероприятий, пешеходные, велосипедные и лыжные прогулки, конные прогулки (верхом и/или на повозках), занятия изобразительным искусством, познавательные и экологические экскурсии, спортивные соревнования по отдельным видам спорта, специфика которых соответствует проведению соревнований в лесу, физкультурно-спортивные фестивали и тренировочные сборы, а также другие виды рекреационной деятельности.

В целях строительства объектов для осуществления рекреационной деятельности в лесах допускается проведение рубок лесных насаждений на основании проекта освоения лесов.

При определении размеров лесных участков, выделяемых для осуществления рекреационной деятельности, необходимо руководствоваться оптимальной рекреационной нагрузкой на лесные экосистемы при соблюдении условий не нанесения ущерба лесным насаждениям и окружающей среде.

береза	208.8	98.5	12.8	320.1	1.4
ольха черная	2.5	2.3		4.8	1.5
липа	61.8	23.1	1.7	86.6	1.3
осина	46.8	96.1	18.9	161.8	1.8
ольха серая	-	13.1	1.4	14.5	2.1
Итого	858.6	1022.7	82.3	1963.6	1.6

Оценка проходимости устанавливается с учетом дренированности почв, рельефа местности, густоты древостоя, подроста и подлеска, наличия захламленности.

Хорошая оценка проходимости характерна для участков повышенных местоположений с хорошо дренированной почвой, отсутствием густых зарослей подлеска (или густого подроста) и захламленности.

Плохая оценка проходимости типична для участков, расположенных на ровных пониженных местах с плохо дренированной почвой или имеющих захламленность более 10 м³ на 1 га.

Средней оценкой проходимости характеризуются участки, имеющие средние показатели между плохой и хорошей оценкой проходимости.

Леса Чайковского городского лесничества характеризуются средней степенью проходимости.

Распределение площади ландшафтных участков лесов по степени проходимости
Таблица 20.3

Показатели проходимости	Площадь	
	га	%
ХОРОШАЯ	152,9	7,5
СРЕДНЯЯ	1105,1	54
ПЛОХАЯ	790,0	38,5
ИТОГО	2048,0	100

Одним из важных показателей эстетического восприятия лесов рекреационного назначения – просматриваемость или обзорность. Оценка просматриваемости определяется расстоянием, при котором можно определить по стволу породу дерева и рассмотреть другие элементы ландшафта.

Просматриваемость зависит от наличия подроста и подлеска, их густоты и высоты, характера и густоты размещения деревьев в древостое, сомкнутости древесного полога и связанной с этим освещенности участка

Просматриваемость на территории лесов Чайковского городского лесничества средняя.

Распределение площади ландшафтных участков лесов по степени просматриваемости
Таблица 20.4

Показатели просматриваемости	Площадь	
	га	%
ХОРОШАЯ	149,6	7
СРЕДНЯЯ	1200,2	59
ПЛОХАЯ	698,2	34
ИТОГО	2048,0	100

Показатели по степени просматриваемости и степени проходимости лесов Чайковского городского лесничества средние, что также подтверждается одним из средних таксационных показателей – полнотой, которая составляет 0,6 единиц.

Для поддержания здоровой экологической обстановки на территории лесов необходимо проводить мероприятия по благоустройству.

Перечень временных построек на лесных участках и нормативы по их благоустройству
Таблица 21

№	Наименование мероприятий	Ед. измерения	Объем
1	Установка карт-схем зон отдыха	шт.	1
2	Устройство скамеек и навесов от дождя	шт.	3
3	Устройство пикниковых столов	шт.	1
4	Устройство урн, ящиков для мусора	шт.	15
5	Оборудование мест для разведения костров	шт.	3
6	Оборудование мест для стоянки автотранспорта	шт.	1
7	Устройство туалетов	шт.	1
8	Прокладка дорожно - тропинойной сети	км.	1

Организация территории Чайковского городского лесничества будет заключаться в обогащении пейзажей существующих лесных массивов, создании дорожно-тропинойной сети, устройстве укрытий от дождя и других сооружений для отдыха.

В общем комплексе по благоустройству лесов, строительству лесных дорог уделяется особое внимание. По ним идет распределение отдыхающих в лесных массивах. Если дорог недостаточно, то леса начинают осваиваться стихийно, отдыхающие сами прокладывают многочисленные тропинки, дорожки, что приводит к уничтожению лесной подстилки, постепенно гибнут подрост, исчезают лесные звери и птицы, нарушается лесная среда. Из-за уплотнения почвы повреждаются корни и начинается отпад деревьев верхнего яруса, происходит деградация древостоя. Чем гуще дорожная сеть, тем равномернее нагрузка на лесные участки.

Для нормальной организации отдыха в рекреационных лесах считают необходимым под дорожно-тропинойной сетью иметь 3-5% территории.

Необходимо своевременно производить ремонт дорог.

В первую очередь осваиваются под рекреационные цели леса, примыкающие к дорогам.

При уходе за придорожным лесом его очищают от захламленности, разреживают, у деревьев обрубают нижние сучья. Все это не только облагораживает лес, но и повышает его пожарную устойчивость.

При выполнении запроектированных выше мероприятий все элементы благоустройства и оборудования лесов по используемым для их создания материалам и внешнему виду должны быть близкими по встречающимся в природе и не должны оказывать отрицательного влияния на сохранность, рост, развитие растительности и экологическое состояние лесной среды.

2.8.3. Функциональное зонирование территории зоны рекреационной деятельности

Функциональное зонирование территории зоны рекреационной деятельности

Таблица 22

Наименование мероприятий	Функциональные зоны городских лесов				
	Активного отдыха	Прогулочная	Фаунистического покоя	Полосы леса вдоль рекреационных маршрутов	Остальная территория
1	2	3	4	5	6
1. Лесохозяйственные мероприятия					
Рубки ухода и выборочные санитарные рубки	+		-	+	+
Сплошные санитарные рубки	+	+	+	+	+
Прочие рубки	+	+	+	+	+
Рубки реформирования	+	+	-	+	+
Рубки обновления	+	+	-	+	+
Лесные культуры	+	+	-	+	+
2. Биотехнические мероприятия					
Улучшение кормовых, гнездо-пригодных и защитных свойств угодий	+	+	+	+	+
Подкормка животных в тяжелые периоды года	+	+	+	+	+
Снижение числа хищников и конкурирующих видов	-	-	-	-	+
Ослабление вредного воздействия человека	+	+	-	+	+
3. Благоустройство территории					
Места отдыха	+	+	-	+	-
Дороги, наглядная агитация	+	+	-	+	+
Указатели	+	+	+	+	+
Источники питьевой воды	+	+	+	+	+
4. Лесопользование					
Рубка спелых и перестойных насаждений	-	-	-	-	-
Лесовосстановительные рубки	-	-	-	-	+

Наименование мероприятий	Функциональные зоны городских лесов				
	Активного отдыха	Прогулочная	Фаунистического покоя	Полосы леса вдоль рекреационных маршрутов	Остальная территория
1	2	3	4	5	6
Сенокосение	+	+	-	+	+
Пастьба скота	-	-	-	-	-
Сбор ягод и грибов	+	+	-	+	+
Заготовка орехов	+	+	-	+	+

Знак «+» – мероприятие проводится

Знак «-» – мероприятие не проводится

По функциональному зонированию рекреационные зоны подразделяются на следующие:

- 1.интенсивного пользования;
- 2.умеренного пользования;
- 3.концентрированного отдыха;
- 4.резерватная;
- 5.заказник;
- 6.строгого режима;
- 7.хозяйственная.

Необходим систематический контроль за соблюдением допустимых рекреационных нагрузок и, в случаях их превышения и невозможности сокращения, создание «отвлекающих объектов» (местные достопримечательности, новые водоемы, видовые точки, дендрологические садики и т.д.), обеспечивающих отток отдыхающих. Участки для организации массового отдыха следует подбирать в наиболее устойчивых к рекреационным нагрузкам насаждениям, а малоустойчивые к ним локализовать от интенсивной посещаемости, обходя их при трассировке прогулочных дорог и туристических маршрутов, закрывая вход в их пределы шлагбаумами и предупредительными аншлагами или густыми живыми изгородями. Прогулочные дороги и тропы, проложенные по легким песчаным почвам, должны обеспечиваться твердым покрытием или деревянными настилами. Определяя пункты размещения мест массового отдыха, следует предусмотреть возможность перемены их территориального размещения через 5-7 лет для восстановления лесного природного комплекса на участках, где ранее в течение указанного срока они располагались (создавать места-дубли).

2.8.4. Параметры и сроки разрешенного использования лесов Чайковского городского лесничества для осуществления рекреационной деятельности

Параметры и сроки разрешенного использования лесов для осуществления рекреационной деятельности устанавливаются для конкретной территории (кварталов и выделов) лесного участка в правоустанавливающих документах и проектах освоения лесов.

2.9. Нормативы, параметры и сроки разрешенного использования лесов Чайковского городского лесничества для создания лесных плантаций и их эксплуатации

На территории лесов Чайковского городского лесничества лесные плантации отсутствуют и их создание не проектируется.

2.10. Нормативы, параметры и сроки разрешенного использования лесов Чайковского городского лесничества для выращивания лесных плодовых, ягодных, декоративных растений, лекарственных растений

Выращивание лесных плодовых, ягодных, декоративных растений, лекарственных растений представляет собой предпринимательскую деятельность, связанную с получением плодов, ягод, декоративных растений, лекарственных растений и подобных лесных ресурсов.

На лесных участках, используемых для выращивания лесных плодовых, ягодных, декоративных растений, лекарственных растений, допускается размещение временных построек.

Граждане, юридические лица осуществляют выращивание лесных плодовых, ягодных, декоративных растений, лекарственных растений на основании договоров аренды лесных участков.

Правила использования лесов для выращивания лесных плодовых, ягодных, декоративных растений, лекарственных растений утверждены приказом Рослесхоза от 28 июля 2020 г. № 497.

Для выращивания лесных плодовых, ягодных декоративных растений, лекарственных растений используют, в первую очередь, нелесные земли из состава земель лесного фонда, а также необлесившиеся вырубки, прогалины и другие, не покрытые лесной растительностью земли, на которых невозможно естественное возобновление леса до посадки на них лесных культур; земли, подлежащие рекультивации (выработанные торфяники и др.).

Для выращивания лесных плодовых, ягодных, декоративных, лекарственных растений под пологом леса могут использоваться участки малоценных насаждений, не намеченные под реконструкцию.

Конкретные сроки использования лесов устанавливаются в договоре аренды лесного участка. Договор аренды лесного участка заключается на срок от десяти до сорока девяти лет (часть 3 статья 72 Лесного кодекса Российской Федерации).

2.11. Нормативы, параметры и сроки разрешенного использования лесов для создания лесных питомников и их эксплуатации

Выращивание посадочного материала лесных растений (саженцев, семян) на территории Пермского городского лесничества допускаются в соответствии со статьей 39.1 Лесного кодекса Российской Федерации.

Создание Лесных питомников и их эксплуатация производится в соответствии с Правилами создания лесных питомников и их эксплуатации, утвержденными приказом Министерства природных ресурсов и экологии Российской Федерации от 12 октября 2021 г. № 737.

2.12. Нормативы, параметры и сроки разрешенного использования лесов Чайковского городского округа для осуществления геологического изучения недр, разведки и добычи полезных ископаемых

В соответствии с частью 2 статьи 116 Лесного кодекса Российской Федерации в лесах запрещается разведка и добыча полезных ископаемых.

2.13. Нормативы, параметры и сроки разрешенного использования лесов Чайковского городского округа для строительства и эксплуатации водохранилищ и иных искусственных водных объектов, создания и расширения морских и речных портов, строительства, реконструкции и эксплуатации гидротехнических сооружений

В городских лесах в соответствии с частью 2 статьи 116 Лесного кодекса Российской Федерации запрещается строительство объектов капитального строительства, за исключением велосипедных, велосипедных, пешеходных и беговых дорожек, лыжных трасс, если такие объекты являются объектами капитального строительства, и гидротехнических сооружений.

В защитных лесах предусмотренные частью 5 статьи 21 Лесного кодекса Российской Федерации выборочные рубки и сплошные рубки деревьев, кустарников, лиан допускаются в случаях, если строительство, реконструкция, эксплуатация объектов, не связанных с созданием лесной инфраструктуры, для целей, предусмотренных пунктами 1-3 части 1 статьи 21 Лесного кодекса Российской Федерации, не запрещены или не ограничены в соответствии с законодательством Российской Федерации.

Виды использования лесов, допустимые к осуществлению в защитных лесах, расположенных на землях лесного фонда, определяются лесохозяйственными регламентами лесничеств.

В защитных лесах запрещается осуществление деятельности, несовместимой с их целевым назначением и полезными функциями.

Запрещается изменение целевого назначения лесных участков, на которых расположены защитные леса, за исключением случаев, предусмотренных федеральными законами.

2.14. Нормативы, параметры и сроки использования лесов Чайковского городского лесничества для строительства, реконструкции, эксплуатации линейных объектов

В городских лесах запрещается размещение объектов капитального строительства, за исключением велосипедных и беговых дорожек.

Таким образом, на территории лесов Чайковского городского лесничества допускается строительство некапитальных линейных объектов, а также возможна реконструкция и эксплуатация существующих линейных объектов.

В лесах Чайковского городского лесничества запрещается осуществление деятельности, несовместимой с их целевым назначением и полезными функциями.

Использование лесов для строительства, реконструкции и эксплуатации линейных объектов регла-

ментируется статьей 45 Лесного кодекса Российской Федерации и приказом Рослесхоза от 10 июля 2020 г. № 434 «Об утверждении Правил использования лесов для строительства, реконструкции, эксплуатации линейных объектов».

Использование лесов для реконструкции и эксплуатации линейных объектов осуществляется в соответствии со статьей 21 Лесного кодекса Российской Федерации.

Лесные участки, которые находятся в государственной или муниципальной собственности и на которых расположены линейные объекты, предоставляются на правах, предусмотренных статьей 9 Лесного Кодекса Российской Федерации, гражданам, юридическим лицам, имеющим в собственности, безвозмездном пользовании, аренде, хозяйственном ведении или оперативном управлении такие линейные объекты.

Срок использования лесных участков определяется в соответствии с требованиями Лесного кодекса Российской Федерации и Земельного кодекса Российской Федерации:

Срок аренды – до 49 лет.

Перечень некапитальных строений, сооружений, не связанных с созданием лесной инфраструктуры, для строительства, реконструкции и эксплуатации линейных объектов утвержден распоряжением Правительства Российской Федерации от 23 апреля 2022 г. № 999-р.

Перечень объектов капитального строительства, не связанных с созданием лесной инфраструктуры, для строительства, реконструкции и эксплуатации линейных объектов утвержден распоряжением Правительства Российской Федерации от 30 апреля 2022 г. № 1084-р.

Осуществление реконструкции и эксплуатации линейных объектов должно исключать развитие эрозийных процессов на занятой и прилегающей территории.

На лесных участках, предоставленных в пользование в целях реконструкции и эксплуатации линейных объектов использование лесов осуществляется в соответствии с проектом освоения лесов.

В целях использования линейных объектов, обеспечения их безаварийного функционирования и эксплуатации, в целях обеспечения безопасности граждан и создания необходимых условий для эксплуатации линейных объектов, в том числе в охранных зонах линейных объектов (в том числе в целях проведения аварийно-спасательных работ) гражданами, юридическими лицами, имеющими в собственности, безвозмездном пользовании, аренде, хозяйственном ведении или оперативном управлении линейные объекты, осуществляются:

1) прокладка и содержание в безлесном состоянии просек вдоль и по периметру линейных объектов. Ширина просеки для линий электропередачи определяется в соответствии с требованиями и размерами охранных зон воздушных линий электропередачи, предусмотренными пунктом «а» Приложения к Правилам установления охранных зон объектов электросетевого хозяйства и особых условий использования земельных участков, расположенных в границах таких зон, утвержденным постановлением Правительства Российской Федерации от 24 февраля 2009 г. № 160;

2) обрезка крон, вырубка и опилочка деревьев, высота которых превышает расстояние по прямой от дерева до крайней точки линейного объекта, сооружения, являющегося его неотъемлемой технологической частью, или крайней точки его вертикальной проекции, увеличенное на 2 метра;

3) вырубка сильноослабленных, усыхающих, сухостойных, ветровальных и буреломных деревьев, угрожающих падением на линейные объекты.

В целях обеспечения безопасности граждан и создания необходимых условий для эксплуатации линейных объектов, в том числе в охранных зонах линейных объектов, осуществляется использование лесов для проведения выборочных рубок и сплошных рубок деревьев, кустарников, лиан без предоставления лесных участков (часть 4 статья 45 ЛК РФ).

При осуществлении рубок лесных насаждений без предоставления лесных участков для указанных выше целей проект освоения лесов не составляется.

Для проведения рубок лесных насаждений без предоставления лесных участков юридические и физические лица, использующие леса для строительства, реконструкции, эксплуатации линейных объектов, направляя в Администрацию Чайковского городского округа не позднее 15 дней до завершения рубки, при проведении рубок в целях предотвращения аварий или проведения аварийно-спасательных работ – не позднее чем через 2 рабочих дня с момента начала рубок, следующую информацию:

– наименование юридического лица, фамилия, имя, отчество (последнее при наличии) – для физического лица;

– объем и породный состав вырубаемой древесины;

– сведения о местонахождении лесного участка в соответствии с материалами лесоустройства (лесо-таксационный выдел, лесной квартал) (для объектов электросетевого хозяйства также указывается диспетчерское наименование объекта и проектный номинальный класс напряжения);

– срок завершения рубки лесных насаждений.

В целях использования линейных объектов (в том числе в целях проведения аварийно-спасательных работ) допускаются выборочные рубки и сплошные рубки деревьев, кустарников, лиан, в том числе в охранных зонах и санитарно-защитных зонах, предназначенных для обеспечения безопасности граждан и создания необходимых условий для эксплуатации соответствующих объектов (часть 5 статьи 21 ЛК РФ).

При использовании лесов в целях реконструкции и эксплуатации линейных объектов не допускается: повреждение лесных насаждений, растительного покрова и почв за пределами предоставленного лесного участка и соответствующей охранный зоны;

захламливание прилегающих территорий за пределами предоставленного лесного участка строительным и бытовым мусором, отходами древесины, иными видами отходов;

загрязнение площади предоставленного лесного участка и территории за его пределами химическими и радиоактивными веществами;

проезд транспортных средств и иных механизмов по произвольным, неустановленным маршрутам за пределами предоставленного лесного участка и соответствующей охранный зоны.

Лица, осуществляющие использование лесов в целях строительства, реконструкции и эксплуатации линейных объектов, обеспечивают:

регулярное проведение очистки просеки, примыкающих опушек леса, искусственных и естественных водотоков от захламливания строительными, лесосечными, бытовыми и иными отходами, от загрязнения отходами производства, токсичными веществами;

восстановление нарушенных производственной деятельностью лесных дорог, осушительных канав, дренажных систем, шлюзов, мостов, других гидромелиоративных сооружений, квартальных столбов, квартальных просек;

принятие необходимых мер по устранению аварийных ситуаций, а также ликвидации их последствий, возникших по вине указанных лиц.

Земли, нарушенные или загрязненные при использовании лесов для реконструкции и эксплуатации линейных объектов, подлежат рекультивации в соответствии с требованиями законодательства Российской Федерации.

Учитывая, что лесные массивы городских лесов в кварталах 3, 4, 5, 9, 13, 21, 22, 23 непосредственно примыкают к полосам отвода железных дорог, приводятся требования пожарной безопасности в лесах при эксплуатации железных дорог, установленные постановлением Правительства Российской Федерации от 7 октября 2020 г. № 1614 «Об утверждении Правил пожарной безопасности в лесах».

Правилами пожарной безопасности в лесах установлены следующие требования к пожарной безопасности при размещении и эксплуатации железных и автомобильных дорог:

1. Полосы отвода автомобильных дорог, проходящих через лесные массивы, должны содержаться очищенными от валежной и сухостойной древесины, сучьев, древесных и иных отходов, других горючих материалов.

2. Вдоль лесных дорог, не имеющих полос отвода, полосы шириной 10 метров с каждой стороны дороги должны содержаться очищенными от валежной и сухостойной древесины, сучьев, древесных и иных отходов, других горючих материалов.

3. Полосы отвода железных дорог в местах прилегания их к лесным массивам должны быть очищены от сучюя, валежника, порубочных остатков и других горючих материалов, а границы полос отвода должны быть отделены от опушки леса противопожарной опашкой шириной от 3 до 5 метров или противопожарной минерализованной полосой шириной не менее 3 метров.

4. Владельцы инфраструктуры железнодорожного транспорта общего пользования, владельцы железнодорожных путей необщего пользования, перевозчики, а также юридические лица, использующие земельные участки на полосах отвода железных дорог в пределах земель железнодорожного транспорта, обязаны:

а) не допускать эксплуатации тепловозов, не оборудованных искрогасительными и (или) искроулавливающими устройствами, на участках железнодорожных путей общего и необщего пользования, проходящих через лесные массивы;

б) организовывать в период пожароопасного сезона при высокой и чрезвычайной пожарной опасности в лесу патрулирование на проходящих через лесные массивы участках железнодорожных путей об-

щего и необщего пользования в целях своевременного обнаружения и ликвидации очагов огня; в) в случае возникновения пожаров в полосе отвода железной дороги или вблизи нее немедленно организовать их тушение и сообщить об этом в Управление жилищно-коммунального хозяйства и транспорта администрации Чайковского городского округа.

5. На участках железнодорожных путей общего и необщего пользования, проходящих через лесные массивы, не разрешается в период пожароопасного сезона выбрасывать горячие шлак, уголь и золу, горящие окурки и спички из окон и дверей железнодорожного подвижного состава.

Для других линейных объектов – под реконструкцию, а при необходимости – и для эксплуатации выделяются трассы коммуникаций.

В лесном хозяйстве трассами коммуникаций называют полосы, прорубаемые в лесу с целью прокладки линий электропередачи, телефонных линий, трубопроводов и т. д. Эти полосы расчищают от древесной растительности и поддерживают в состоянии, обеспечивающем их безопасность.

Для обеспечения безопасного и безаварийного функционирования, безопасной эксплуатации объектов электросетевого хозяйства и иных определенных законодательством Российской Федерации объектов электроэнергетики объектов электроэнергетики устанавливаются охранные зоны с особыми условиями использования земельных участков независимо от категории земель, в состав которых входят эти земельные участки.

Постановлением Правительства Российской Федерации от 24 февраля 2009 г. № 160 утверждены Правила установления охранных зон объектов электросетевого хозяйства и особых условий использования земельных участков, расположенных в границах таких зон, которые определяют порядок установления охранных зон.

Охранные зоны устанавливаются для всех объектов электросетевого хозяйства исходя из требований к границам установления охранных зон.

Границы охранный зоны в отношении отдельного объекта электросетевого хозяйства определяются организацией, которая владеет им на праве собственности или ином законном основании.

Охранный зона считается установленной с даты внесения в документы государственного кадастрового учета сведений о ее границах.

Охранные зоны подлежат маркировке путем установки за счет сетевых организаций предупреждающих знаков, содержащих указание на размер охранный зоны, информацию о соответствующей сетевой организации, а также необходимость соблюдения предусмотренных вышеуказанными Правилами ограничений.

В охранных зонах запрещается осуществлять любые действия, которые могут нарушить безопасную работу объектов электросетевого хозяйства, в том числе привести к их повреждению или уничтожению, и (или) повлечь причинение вреда жизни, здоровью граждан и имуществу физических или юридических лиц, а также повлечь нанесение экологического ущерба и возникновение пожаров.

2.15. Нормативы, параметры и сроки использования лесов для переработки древесины и иных лесных ресурсов

В соответствии с целевым использованием лесов Чайковского городского лесничества создание и эксплуатация объектов лесоперерабатывающей инфраструктуры не проектируется.

2.16. Нормативы, параметры и сроки использования лесов Чайковского городского лесничества для осуществления религиозной деятельности

Леса могут использоваться религиозными организациями для осуществления религиозной деятельности в соответствии со статьей 47 Лесного кодекса Российской Федерации и Федеральным законом от 26 сентября 1997 г. № 125-ФЗ «О свободе совести и о религиозных объединениях».

В соответствии с частью 2 статьи 47 Лесного кодекса Российской Федерации на лесных участках, предоставленных для осуществления религиозной деятельности, допускается возведение зданий, строений, сооружений религиозного и благотворительного назначения. Рассматриваемое использование лесов осуществляется с предоставлением лесных участков, но без изъятия лесных ресурсов.

Религиозным объединениям, не имеющим статуса юридического лица, а также религиозным группам и их участникам предоставление лесов для использования в религиозных целях не предусматривается.

Сроки разрешенного использования лесов для строительства объектов религиозной деятельности, определяются в соответствии с решениями о предоставлении лесных участков в пользование.

Согласно пункту 6 Перечня некапитальных строений, сооружений, не связанных с созданием лесной инфраструктуры, для защитных лесов, эксплуатационных лесов, резервных лесов, утвержденного распоряжением Правительства Российской Федерации от 23 апреля 2022 г. № 999-р для осуществления религиозной деятельности в защитных лесах (за исключением особо защитных участков лесов) допускается возведение следующих некапитальных строений, сооружений:

строение, сооружение религиозного и (или) благотворительного назначения;

форма малая архитектурная религиозного и (или) благотворительного назначения;

элемент благоустройства лесного участка (пешеходная дорожка, скамейка, урна, наземная туалетная кабина).

2.17. Нормативы и требования по охране, защите и воспроизводству лесов Чайковского городского лесничества

Муниципальный лесной контроль за соблюдением юридическими лицами, индивидуальными предпринимателями и гражданами в отношении лесных участков, находящихся в муниципальной собственности, требований, установленных в соответствии с Лесным кодексом Российской Федерации, другими федеральными законами и принимаемыми в соответствии с ними иными нормативными правовыми актами Российской Федерации, законами и иными нормативными правовыми актами субъектов Российской Федерации в области использования, охраны, защиты, воспроизводства лесов и лесоразведения, в том числе в области семеноводства в отношении семян лесных растений, в лесах, расположенных в границах Чайковского городского лесничества осуществляет Управление жилищно-коммунального хозяйства и транспорта администрации Чайковского городского округа.

Кроме того, управление жилищно-коммунального хозяйства и транспорта администрации Чайковского городского округа осуществляет лесопатологический мониторинг в лесах, мониторинг пожарной опасности и пожаров в Чайковском городском лесничестве.

Также организует осуществление мер пожарной безопасности в лесах, выполнение лесохозяйственных и лесовосстановительных работ (по уходу за лесами).

2.17.1. Требования к мерам пожарной безопасности в лесах, охране лесов от загрязнения радиоактивными веществами и иного негативного воздействия

На экологическое и эстетическое состояние лесов Чайковского городского лесничества негативное влияние оказывают несколько факторов – это близость крупного населенного пункта с его промышленными объектами ООО «Чайковский завод метизов», АО «Чайковский завод РТД», ОАО «Уралоргсинтез», ООО ТК «Чайковский текстиль» и др.

Промышленные предприятия и транспорт выделяют теплый загрязненный воздух, что становится причиной изменения теплового режима внутри города.

Городские леса играют важную роль в защите и сохранении благоприятной для человека окружающей среды, но также сами нуждаются в охране, защите и благоустройстве для сохранения полезных функций.

Леса подлежат охране от пожаров, от загрязнения (в том числе радиоактивного) и от иного негативного воздействия, защите от вредных организмов, кроме того, в лесах необходимо проводить мероприятия по воспроизводству.

Охрана и защита лесов направлены на выявление негативно воздействующих на леса процессов, явлений, а также на их предупреждение и ликвидацию согласно статье 50.7 Лесного кодекса Российской Федерации.

Охрана лесов от пожаров включает в себя выполнение мер пожарной безопасности и тушение пожаров в лесах. Тушение пожаров в лесах осуществляется в соответствии с Лесным кодексом, Федеральным законом от 21 декабря 1994 г. № 68-ФЗ «О защите населения и территорий от чрезвычайных ситуаций природного и техногенного характера» и Федеральным законом от 21 декабря 1994 г. № 69-ФЗ «О пожарной безопасности» (статья 51 Лесного кодекса Российской Федерации).

Осуществление пожарной безопасности в лесах регламентировано также Правилами пожарной безопасности в лесах, утвержденными постановлением Правительства Российской Федерации от 7 октября 2020 № 1614 «Об утверждении Правил пожарной безопасности в лесах».

Согласно части 2 статьи 53 Лесного кодекса Российской Федерации меры пожарной безопасности в лесах осуществляются в соответствии с лесным планом субъекта Российской Федерации, лесохозяйственным регламентом лесничества, лесопарка и проектом освоения лесов.

Для обеспечения пожарной безопасности в лесах Чайковского городского лесничества должны осуществляться следующие мероприятия:

- предупреждение пожаров в Чайковском городском лесничестве (статья 53.1 Лесного кодекса Российской Федерации);
- мониторинг пожарной опасности в лесах и природных пожаров (статья 53.2 Лесного кодекса Российской Федерации);
- иные меры пожарной безопасности в лесах.

Меры по предупреждению пожаров лесов на территории Чайковского городского лесничества включают в себя:

- прочистка просек, прочистка противопожарных минерализованных полос и их обновление;
- эксплуатация пожарных водоемов и подъездов к источникам водоснабжения;
- благоустройство зон отдыха граждан, пребывающих в городских лесах в соответствии со статьей 11 Лесного кодекса Российской Федерации;
- установка и эксплуатация шлагбаумов, устройство преград, обеспечивающих ограничение пребывания граждан в лесах в целях обеспечения пожарной безопасности;
- установка и размещение стенов и других знаков и указателей, содержащих информацию о мерах пожарной безопасности в лесах Чайковского городского лесничества.

На лесных участках, предоставленных в пользование, указанные выше меры осуществляют лица, использующие лесной участок на основании проекта освоения лесов.

Мониторинг пожарной опасности в лесах и пожаров в лесах Чайковского городского лесничества включают в себя:

- наблюдение и контроль за пожарной опасностью в лесах и пожарами;
- организацию системы обнаружения и учета пожаров, системы наблюдения за их развитием с использованием наземных, авиационных или космических средств;
- организацию патрулирования лесов;
- прием и учет сообщений о пожарах, а также оповещение населения и противопожарных служб о пожарной опасности в лесах и лесных пожарах специализированными диспетчерскими службами.

Организацию мониторинга осуществляет орган управления Чайковским городским лесничеством.

Приведенные выше меры пожарной безопасности в лесах осуществляются в зависимости от целевого назначения лесов, показателей природной пожарной опасности лесов и показателей пожарной опасности в лесах в зависимости от условий погоды.

Основной категорией при оценке пожарной опасности (расчете пожарного риска) является горимость лесов, под которой понимается величина, определяемая отношением суммарной площади лесных пожаров ко всей лесной площади (ГОСТ 17.6.1.01-83).

Под пожарной опасностью в лесу понимается возможность возникновения и (или) развития лесного пожара.

Класс пожарной опасности лесных участков, представляющий собой относительную оценку степени пожарной опасности лесных участков по условиям возникновения в них пожаров и возможной их интенсивности (ГОСТ 17.6.1.01-83), определяется по степени возможности возникновения пожара на конкретных лесных участках с учетом лесорастительных условий (типа леса), его природных и других особенностей, а также условий погоды в соответствии с приказом Федерального агентства лесного хозяйства Российской Федерации от 5 июля 2011 г. № 287 «Об утверждении классификации природной пожарной опасности лесов и классификации пожарной опасности в лесах по условиям погоды, а также требований к мерам пожарной безопасности в лесах в зависимости от целевого назначения лесов, показателей природной пожарной опасности лесов и показателей пожарной опасности в лесах по условиям погоды».

В соответствии с вышеуказанной классификацией различают пять классов пожарной опасности в лесах.

Классификация природной пожарной опасности лесов

Таблица 23

Класс природной пожарной опасности лесов	Объект загорания (характерные типы леса, выруб, лесных насаждений и безлесных пространств)	Наиболее вероятные виды пожаров, условия и продолжительность периода их возможного возникновения и распространения
1	2	3
I (природная пожарная опасность - очень высокая)	Хвойные молодняки Места сплошных рубок: лишайниковые, вересковые, вейниковые и другие типы выруб по суходолам (особенно захламленные); Сосняки лишайниковые и вересковые; Расстроенные, отмирающие и сильно поврежденные древостои (сухостой, участки бурелома и ветровала, недорубы), места сплошных рубок с оставлением отдельных деревьев, выборочных рубок высокой и очень высокой интенсивности, захламленные гари	В течение всего пожароопасного сезона возможны низовые пожары, а на участках с наличием древостоя - верховые. На вейниковых и других травяных типах выруб по суходолу особенно значительна пожарная опасность весной, а в некоторых районах и осенью.
II (природная пожарная опасность - высокая)	Сосняки-брусничники, особенно с наличием соснового подростка или подлеска из можжевельника выше средней густоты Лиственничники кедрово-стланниковые	Низовые пожары возможны в течение всего пожароопасного сезона; верховые - в периоды пожарных максимумов (периоды, в течение которых число лесных пожаров или площадь, охваченная огнем, превышает средние многолетние значения для данного района).
III (природная пожарная опасность - средняя)	Сосняки-кисличники и черничники, лиственничники-брусничники, кедровники всех типов, кроме приручейных и сфагновых, ельнички-брусничники и кисличники	Низовые и верховые пожары возможны в период летнего максимума, а в кедровниках, кроме того, в периоды весеннего и особенно осеннего максимумов
IV (природная пожарная опасность - слабая)	Места сплошных рубок таволговых и долгомошниковых типов (особенно захламленные); Сосняки, лиственничники и лесные насаждения лиственных древесных пород в условиях травяных типов леса; Сосняки и ельнички сложные, липняковые, лециновые, дубняковые, ельнички-черничники, сосняки сфагновые и лодгомощники, кедровники приручейные и сфагновые, березняки-брусничники, кисличники, черничники и сфагновые, осинники-кисличники и черничники, мари	Возникновение пожаров (в первую очередь низовых) возможно в травяных типах леса и на таволговых вырубках в периоды весеннего и осеннего пожарных максимумов; в остальных типах леса и на долгомошниковых вырубках - в периоды летнего максимума
V (природная пожарная опасность - отсутствует)	Ельнички, березняки и осинники долгомошники, ельнички сфагновые и приручейные Ольшаники всех типов	Возникновение пожара возможно только при особо неблагоприятных условиях (длительная засуха)

Пожарная опасность устанавливается на класс выше:

- для хвойных лесных насаждений, строение которых или другие особенности способствуют переходу низового пожара в верховой (густой высокий подрост хвойных древесных пород, вертикальная сомкнутость полога крон деревьев и кустарников, значительная захламленность и т.п.);
- для небольших лесных участков на суходолах, окруженных лесными насаждениями повышенной природной пожарной опасности;
- для лесных участков, примыкающих к автомобильным дорогам общего пользования и к железным дорогам.

Классификация природной пожарной опасности в лесах по условиям погоды

Таблица 24

Класс пожарной опасности в лесах	Величина комплексного показателя	Степень пожарной опасности
I	0 ... 300	Отсутствует
II	301 ... 1000	Малая
III	1001 ... 4000	Средняя
IV	4001 ... 10000	Высокая
V	Более 10000	Чрезвычайная

Классификация пожарной опасности в лесах по условиям погоды определяет степень вероятности (возможности) возникновения и распространения лесных пожаров на соответствующей территории в зависимости от метеорологических условий, влияющих на пожарную опасность лесов. Для целей классификации (оценки) применяется комплексный показатель, характеризующий метеорологические (погодные) условия.

В зависимости от величины комплексного показателя устанавливается класс пожарной опасности в лесах по условиям погоды.

Комплексный показатель определяется ежедневно по состоянию на 12-14 часов.

Распределение лесов Чайковского городского лесничества по классам природной пожарной опасности

Таблица 25

Наименование лесничества	Площадь по классам пожарной опасности, га					Итого	Средний класс
	1	2	3	4	5		
Городские леса Чайковского городского округа	58,9	223,4	1072,3	566,1	127,3	2048	3
%	2,9	10,9	52,4	27,6	6,2	100	

Леса Чайковского городского лесничества относятся к III классу природной пожарной опасности (Приложение 6).

В период со дня схода снежного покрова до установления устойчивой дождливой осенней погоды или образования снежного покрова в лесах запрещается разводить костры в хвойных молодняках, на гарях, на участках поврежденного леса, торфяниках, в местах рубок (на лесосеках), неочищенных от порубочных остатков и заготовленной древесины, в местах с подсохшей травой, а также под кронами деревьев. Запрещается засорение леса бытовыми, строительными, промышленными и иными отходами и мусором.

При обнаружении на территории Чайковского городского лесничества захламления (загрязнения) строительными, древесными, промышленными и иными отходами, токсичными веществами, уполномоченные органы, осуществляющие контроль за использованием лесов Чайковского городского лесничества, предпринимают меры по выявлению нарушителей и инициируют применение к ним штрафных, административных или уголовных санкций в соответствии с действующим законодательством.

Очистка леса от захламленности производится за счет нарушителя. В случае, если в течение года нарушитель не обнаружен, мероприятия по очистке ставятся в план санитарно-оздоровительных мероприятий.

При проведении рубок лесных насаждений одновременно с заготовкой древесины следует производить очистку мест рубок (лесосек) от порубочных остатков. Укладка порубочных остатков для перегнивания, сжигания или разбрасывание их в измельченном виде по площади места рубки (лесосеки) производится на расстоянии не менее 10 метров от прилегающих лесных насаждений.

Завершение сжигания порубочных остатков при огневом способе очистки мест рубок (лесосек) осуществляется до начала пожароопасного сезона.

Сжигание порубочных остатков от летней заготовки древесины и порубочных остатков, собранных при весенней доочистке мест рубок (лесосек), производится осенью, после окончания пожароопасного сезона.

При сжигании порубочных остатков должны обеспечиваться сохранность имеющихся на местах рубок (лесосек) подрост, деревьев-семенников и других несрубленных деревьев, а также полное сгорание порубочных остатков. Сжигание порубочных остатков сплошным палом запрещается.

При осуществлении рекреационной деятельности в лесах в период пожароопасного сезона устройство мест отдыха, туристских стоянок и проведение других массовых мероприятий разрешается только по согласованию с органами местного самоуправления, при условии оборудования на используемых лесных участках мест для разведения костров и сбора мусора.

Полосы отвода автомобильных дорог, проходящих через лесные массивы, должны содержаться очищенными от валежной и сухостойной древесины, сучьев, древесных и иных отходов, других горючих материалов. Вдоль лесных дорог, не имеющих полос отвода, полосы шириной 10 метров с каждой стороны дороги должны содержаться очищенными от валежной и сухостойной древесины, сучьев, древесных и иных отходов, других горючих материалов.

Просеки, на которых находятся линии электропередачи и линии связи, в период пожароопасного сезона должны быть свободны от горючих материалов.

Полосы отвода и охранные зоны вдоль трубопроводов, проходящих через лесные массивы, в период пожароопасного сезона должны быть свободны от горючих материалов.

Необходимо проводить мероприятия, исключающие возможность переброса огня при лесных и торфяных пожарах на здания и сооружения населенных пунктов, расположенных в лесных массивах (устройство защитных противопожарных полос шириной не менее 50 метров, скашивание в летний период сухой растительности и другие).

Противопожарное обустройство лесов должно осуществляться согласно Нормативов противопожарного обустройства лесов (на 1000 га общей площади лесов), утвержденных приказом Рослесхоза от 27 апреля 2012 г. № 174 «Об утверждении нормативов противопожарного обустройства лесов».

Таблица 26

Объемы ежегодного противопожарного обустройства территории городских лесов Чайковского городского округа

№ п/п	Меры противопожарного обустройства лесов	Ед. изм.	Нормативы противопожарного обустройства лесов для хвойно-широколиственных районов европейской части РФ		Нормы противопожарного обустройства лесов в пересчете на площадь лесного участка, предоставленного в аренду			Рекомендуемый ежегодный объем противопожарного обустройства лесов по материалам таксации лесов		
			Количество проектируемых мероприятий							
			Защитные леса	Эксплуатационные леса	Защитные леса (2048 га)	Эксплуатационные леса (I)	Итого (2048 га)			
1	Установка и размещение стенов и других знаков и указателей, содержащих информацию о мерах пожарной безопасности в виде: Стенов Плакатов объявлений (аншлагов) и других знаков и указателей	шт.	не менее одного на лесничество (участковое лесничество). лесопарк		1	1	1			
			0,1	0,1				0,2	0	0,2
			0,2	0,1				0,4	0	0,4
2	Благоустройство зон отдыха граждан, пребывающих в лесах, в соответствии со статьей 11 Лесного кодекса РФ (места разведения костра и отдыха)	шт.	4	1	8,2	0	8,2	8		
3	Установка и эксплуатация шлагбаумов, устройство преград, обеспечивающих ограничение пребывания граждан в лесах в целях обеспечения пожарной безопасности	шт.	0,1	0,03	0,2	0	0,2	0		

№ п/п	Меры противопожарного обустройства лесов	Ед. изм.	Нормативы противопожарного обустройства лесов для хвойно-широколиственных районов европейской части РФ		Нормы противопожарного обустройства лесов в пересчете на площадь лесного участка, предоставленного в аренду			Рекомендуемый ежегодный объем противопожарного обустройства лесов по материалам таксации лесов
			Количество проектируемых мероприятий					
			Защитные леса	Эксплуатационные леса	Защитные леса (2048 га)	Эксплуатационные леса (l)	Итого (2048 га)	
4	Лесные дороги, предназначенные для охраны лесов от пожаров	км						
	строительство		0,5	0,1	1,02	0	1,02	0
	реконструкция		1	0,2	2,04	0	2,04	2,0
	Эксплуатация		суммарная протяженность созданных, реконструируемых и эксплуатируемых дорог		Суммарная протяженность эксплуатируемых дорог		суммарная протяженность созданных, реконструируемых и эксплуатируемых дорог – 40,4	суммарная протяженность созданных, реконструируемых и эксплуатируемых дорог – 40,4 км
5	Строительство, реконструкция и эксплуатация посадочных площадок для самолетов, вертолетов, используемых в целях проведения авиационных работ по охране и защите лесов	шт.	Не менее одной на лесничество, лесопарк, авиаотделение в районах авиационной охраны лесов					0
6	Прокладка противопожарных разрывов	км	Не планируется					0
	Прокладка просек ¹		0,5	0,5	1,02	0	1,02	1,0
	Устройство противопожарных минерализованных полос		1	0,5	2,04	0	2,04	2,0
7	Прочистка и обновление:	км						
	Просек		1	1	2,04	0	2,04	2,0
	противопожарных минерализованных полос		2	1	4,10	0	4,10	4,1
8	Строительство, реконструкция и эксплуатация:	шт.	0,1	0,1	0,2	0	0,2	0
	пожарных наблюдательных пунктов (вышек, мачт, павильонов и других наблюдательных пунктов) ²		По одному на добровольную пожарную дружину					
9	Устройство пожарных водоемов:	1 класс природной пожарной опасности (КППО)	0,2	0,1	Не планируется, т.к. средний КППО третий			0
		2 КППО	0,02	0,01				
		3-5 КППО	0	0				
	Устройство подъездов к источникам противопожарного водоснабжения	шт.	0,22	0,11	Не планируется, т.к. не проектируется создание источника противопожарного водоснабжения			0
10	Эксплуатация пожарных водоемов и подъездов к источникам противопожарного водоснабжения	шт.	По количеству имеющихся		Не планируется		0	0
11	Снижение природной пожарной опасности лесов путем регулирования породного состава лесных насаждений и проведения санитарно-оздоровительных мероприятий	га	В соответствии с лесными планами субъектов РФ, лесохозяйственными регламентами лесничеств, лесопарков и планами тушения лесных пожаров на территории лесничеств, лесопарков			В соответствии с «Планами-корректировок проведения санитарно-оздоровительных мероприятий», «Актами проверки санитарного и лесопатологического состояния лесного участка»		0
12	Проведение профилактического контролируемого противопожарного выжигания хвороста, лесной подстилки, сухой травы и других лесных горючих материалов ³	га	0,15	0,55	1,02	0	1,02	0
13	Проведение работ по гидромелиорации:							
	строительство лесосушительных систем на осушенных землях	км	0,001	0,001				
	строительство дорог на осушенных лесных землях	км	0,03	0,01	0	0	0	0
	создание шлюзов на осушенной сети	шт.	-	-				
14	Создание и содержание противопожарных заслонов ⁴							
	шириной 120-130 м	км	0,01	0,01	0,2	0	0,02	0
	шириной 30-50 м	км	0,02	0,02	0,04	0	0,04	0
	Устройство лиственных опушек шириной 150-300 м	км	0,01	0,01	0,02	0	0,02	0

Примечание:

1 – прокладка просек не проектируется, так как квартальная сеть на территории проектируемого лесного участка устроена полностью.

2 – на территории городских лесов Чайковского городского округа в период пожароопасного сезона мониторинг пожарной опасности в лесах и лесных пожаров будет осуществляться с господствующих высот на местности, в связи с этим строительство, реконструкция и эксплуатация пожарных наблюдательных пунктов не проектируется.

3 – профилактическое контролируемое противопожарное выжигание хвороста, лесной подстилки, сухой травы и других лесных горючих материалов не проводится.

4 – создание и содержание противопожарных заслонов не планируется, т.к. средний КППО третий.

При подготовке к пожароопасному сезону разрабатывается и утверждается «Паспорт населенного пункта, подверженного угрозе лесных пожаров».

Ежегодно составляется и утверждается план привлечения сил и средств для тушения пожаров в лесах Чайковского городского лесничества.

В целях противопожарного обустройства лесов проводятся противопожарные мероприятия.

Создаются мобильные группы из сотрудников Управления жилищно-коммунального хозяйства и транспорта администрации Чайковского городского округа, Главного Управления МЧС России по Пермскому краю и Отделом МВД России по Чайковскому городскому округу для контроля за очисткой от горючих материалов земель, примыкающих к границам Чайковского городского лесничества.

В соответствии с приказом Минприроды России от 15 июля 2015 г. № 321 «О внесении изменений в приказ Минприроды России от 28 марта 2014 г. № 161 «Об утверждении видов средств предупреждения и тушения лесных пожаров, нормативов обеспеченности данными средствами лиц, использующих леса, норм наличия средств предупреждения и тушения лесных пожаров при использовании лесов», пункты сосредоточения средств пожаротушения на территории Чайковского городского лесничества должны иметь в наличии соответствующую пожарную технику, снаряжение и инвентарь.

2.17.2. Требования к защите лесов Чайковского городского лесничества

Защита и охрана лесов Чайковского городского лесничества от загрязнения и иного негативного воздействия осуществляется в соответствии с Лесным кодексом Российской Федерации, Федеральным законом от 10 января 2002 № 7-ФЗ «Об охране окружающей среды» и другими федеральными законами.

В соответствии со статьей 60.1 Лесного кодекса Российской Федерации леса подлежат защите от вредных организмов (жизнеспособных растений любых видов, сортов или биологических типов, животных либо болезнетворных организмов любых видов, биологических типов, которые способны нанести вред лесам и лесным ресурсам).

Защита лесов направлена на выявление в лесах вредных организмов и предупреждение их распространения, а в случае возникновения очагов вредных организмов – на их ликвидацию.

Защита лесов от вредных организмов, внесенных в перечень карантинных объектов (объекты из Единого перечня карантинных объектов Евразийского экономического союза, утвержденного решением Совета Евразийской экономической комиссии от 30 ноября 2016 г. № 158, осуществляется в соответствии с Федеральным законом от 21 июля 2014 г. № 206-ФЗ «О карантине растений».

Порядок и условия организации защиты лесов от вредных организмов, а также от негативных воздействий на леса и санитарные требования к использованию лесов, направленные на обеспечение санитарной безопасности в лесах, осуществляются в соответствии с Правилами санитарной безопасности в лесах, утвержденными постановлением Правительства Российской Федерации от 9 декабря 2020 г. № 2047 и Правилами осуществления мероприятий по предупреждению распространения вредных организмов, утвержденными Минприроды России от 9 ноября 2020 г. № 912.

Очагами вредных организмов считаются территории лесов, на которых численность (концентрация) вредных организмов и повреждения, нанесенные ими, угрожают жизнеспособности лесных насаждений. Отнесение территории лесов к очагам вредных организмов осуществляется по результатам лесопатологического обследования или лесопатологического мониторинга. Для решения вопроса о необходимости проведения мероприятий по локализации и ликвидации очагов вредных организмов осуществляется контрольное лесопатологическое обследование, по результатам которого принимается решение о сроках и объемах проведения работ или об отсутствии необходимости в их проведении. Мероприятия по локализации и ликвидации очагов вредных организмов проводятся в соответствии с законодательством Российской Федерации в области безопасного обращения с пестицидами и агрохимикатами.

Предупреждение распространения вредных организмов включает в себя профилактические мероприятия, санитарно-оздоровительные, агитационные мероприятия.

Санитарно-оздоровительными мероприятиями являются вырубка погибших (утративших жизнеспособность в результате воздействия неблагоприятных факторов) и поврежденных (имеющих видимые признаки неблагоприятных факторов) лесных насаждений, уборка неликвидной древесины (древесины, утратившей потребительские свойства из-за повреждений гнилью, стволовыми вредителями, а также в результате пожаров и других неблагоприятных воздействий), рубка аварийных деревьев.

Вырубка погибших и поврежденных лесных насаждений осуществляется путем проведения выборочных или сплошных санитарных рубок.

Рубка деревьев и кустарников при проведении санитарно-оздоровительных мероприятий проводится в соответствии с Правилами заготовки древесины, Правилами пожарной безопасности в лесах и Правилами ухода за лесами.

Сплошные санитарные рубки лесных насаждений проводятся независимо от их возраста в тех случаях, когда выборочные санитарные рубки не могут обеспечить сохранение жизнеспособности лесных насаждений и выполнение ими полезных функций.

При повреждении лесных насаждений в результате негативного воздействия ветра, снега, вод (когда деревья повалены или сломаны ветром, снегом, при подмывании водой), а также при наличии в них валяемой древесины осуществляется очистка лесных насаждений от захламленности. В первую очередь очистке подлежат лесные участки, где имеется опасность возникновения лесных пожаров и массового размножения насекомых, питающихся тканями стволов деревьев (стволовые вредители).

При использовании лесов не должны допускаться:

- загрязнение почвы в результате нарушения установленных законодательством Российской Федерации требований к обращению с пестицидами и агрохимикатами или иными опасными для здоровья людей и окружающей среды веществами и отходами производства и потребления;
- невыполнение или несвоевременное выполнение работ по очистке лесосек, а также работ по приведению лесных участков, предоставленных гражданам или юридическим лицам в установленном лесным законодательством порядке, в состояние, пригодное для использования этих участков по целевому назначению, или работ по их рекультивации;
- уничтожение (разорение) муравейников, гнезд, нор или других мест обитания животных;
- уничтожение либо повреждение мелиоративных систем, расположенных в лесах;
- загрязнение лесов промышленными и бытовыми отходами, а также иные действия, способные нанести вред лесам.

При выборочных рубках в первую очередь должны вырубаться погибшие и поврежденные деревья. В очагах вредных организмов, повреждающих (поражающих) древесину, порубочные остатки подлежат обязательному сжиганию с соблюдением правил пожарной безопасности в лесах.

При разработке лесосек запрещается сдвигание порубочных остатков к краю леса (стене леса).

В весенне-летний период не допускается хранение (оставление) в лесах заготовленной древесины более 30 дней без удаления коры (без окорки) или обработки пестицидами.

Заготовленная древесина, заселенная стволовыми вредителями, до их вылета должна быть обработана инсектицидами или окорена (кора должна быть уничтожена). При заселении заготовленной древесины стволовыми вредителями, в отношении которых применение мер защиты малоэффективно или невозможно, необходима срочная вывозка этой древесины из леса.

Проведение заготовки и сбора недревесных лесных ресурсов (коры деревьев и кустарников, хвороста, веточного корма, еловой, пихтовой и сосновой лапы, елей для новогодних праздников), заготовки пищевых лесных ресурсов допускается осуществлять способами, исключающими возникновение очагов вредных организмов и усыхание деревьев.

При использовании лесов для рекреационных целей не допускается ухудшение санитарного и лесопатологического состояния лесов.

Использование лесов для строительства и эксплуатации гидротехнических сооружений, а также для иных целей не должно ухудшать санитарное состояние лесов.

Отбор деревьев в рубку при проведении санитарно-оздоровительных мероприятий

При выборочной санитарной рубке и уборке неликвидной древесины отбор в рубку и клеймение деревьев производится под непосредственным контролем должностных лиц, регулирующих деятельность в лесах Чайковского городского лесничества. При сплошной санитарной рубке клеймение не требуется.

В обязательном порядке в санитарную рубку назначаются деревья 5-7-й категорий состояния. Ветровал и бурелом приравнивается к 5-6-й категориям состояния.

Допускается уборка деревьев других категорий состояния в следующих случаях:

– деревья 4-й категории состояния назначаются в рубку в хвойных насаждениях;
 – деревья 3-4-й категории состояния (сильно ослабленные и усыхающие) назначаются в рубку в очагах корневой губки, бактериальной водянки и голландской болезни (при этом в материалах по планированию рубки обязательно должно быть показано, на каком основании данный участок отнесен к очагу болезни, каковы характеристики очага);
 – в насаждениях, пройденных пожаром – деревья с наличием прогара корневой шейки не менее ¼ окружности ствола (при этом обязательно наличие пробной площади с раскопкой корневой шейки не менее, чем у 100 деревьев), или высушивание луба не менее ¼ окружности ствола (наличие пробной площади также обязательно).

– деревья ели, имеющие повреждения коры лосем и другими животными более трети окружности ствола и признаки развития стволовой гнили, а также свежие поселения стволовых вредителей, занимающие более половины окружности ствола.

Отбор деревьев в рубку в очагах хвое и листогрызущих насекомых производится после завершения периода восстановления хвои (листвы).

Жизнеспособные деревья с дуплами в количестве 5-10 шт./га оставляют в целях обеспечения естественными укрытиями представителей лесной фауны.

Шкала категорий состояния деревьев

Таблица 27

Категории деревьев	Признаки категорий состояния	
	Хвойные	Лиственные
1 – без признаков ослабления	Крона густая, хвоя (листва) зелёная, прирост текущего года нормального размера для данной породы, возраста и условий местопроизрастания	
2 – ослабленные	Крона разреженная; хвоя светло-зеленая; прирост уменьшен, но не более, чем наполовину; отдельные ветви засохли; отдельные ветви засохли	Крона разреженная; хвоя светло-зеленая; прирост уменьшен, но не более, чем наполовину; отдельные ветви засохли; единичные водяные побеги
3 – сильно ослабленные	Крона ажурная; хвоя светло-зеленая, матовая; прирост слабый, менее половины обычного; усыхание ветвей до 2/3 кроны	Крона ажурная; хвоя светло-зеленая; прирост слабый, менее половины обычного; усыхание ветвей до 2/3 кроны; обильные водяные побеги
4 – усыхающие	Крона сильно ажурная; хвоя серая, желтоватая или желто-зеленая; прирост очень слабый или отсутствует; усыхание более 2/3 ветвей	Крона сильно ажурная; хвоя серая, желтоватая или желто-зеленая; прирост очень слабый или отсутствует; усыхание более 2/3 ветвей
5 – свежий сухой	Хвоя серая, желтая или красно-бурая; частичное опадение коры	Листва увяла или отсутствует; частичное опадение коры
6 – старый сухой	Живая хвоя (листва) отсутствует; кора и мелкие веточки осыпались частично или полностью; стволы вредители вылетели; на стволе грибки разрушающих грибов	
7 – аварийные деревья	Деревья со структурными изъянами (наличие дупел, гнилей, обрыв корней, опасный наклон), способными привести к падению всего дерева или его части и причинению ущерба населению или государственному имуществу и имуществу граждан	

Ветровал, бурелом, снеголом учитывают отдельно с указанием времени их образования.

При перечете обязательно указывают заселенность деревьев разных категорий стволовыми вредителями и пораженность болезнями, если признаки поражения четко выражены.

Выборочные санитарные рубки

Выборочные санитарные рубки проводятся в целях оздоровления насаждений, частично утративших устойчивость, восстановления их целевых функций, локализации и ликвидации очагов стволовых вредителей и опасных инфекционных заболеваний.

После проведения выборочных санитарных рубок полнота насаждений не должна быть ниже предельных величин, при которой обеспечивается способность древостоя выполнять функции, соответствующие их категориям защитности или целевому назначению.

После повреждения древостоев огнем к выборочной санитарной рубке следует приступить в возможно короткие сроки и заканчивать на весенних гарях до 1 июля, раннелетних - до 1 августа, позднелетних и осенних - до 1 мая следующего года. В еловых насаждениях с долей участия ели в составе более 7 единиц запрещается проведение выборочных санитарных рубок.

Сплошные санитарные рубки

Санитарная рубка считается сплошной, если вырубается весь древостой на площади 0,1 га и более. Нельзя проводить сплошную рубку на всем выделе, если в нем имеются куртины здорового леса с площадью от 1 га и более (кроме еловых и пихтовых насаждений).

Сплошная санитарная рубка проводится в насаждениях, в которых после удаления деревьев, подлежащих рубке, полнота становится ниже предельных величин, при которых обеспечивается способность древостоев выполнять функции, соответствующие категориям защитных лесов или целевому назначению. Расчет фактической полноты древостоя обеспечивается при проведении лесопатологического обследования.

В каждом выделе лесного участка, запланированного в сплошную санитарную рубку, закладывают пробные площади. На пробных площадях учитывается не менее 100 деревьев главной породы, в низкополнотных насаждениях (фактическая полнота 0,3-0,5) – не менее 50 деревьев главной породы. В случаях, если общая площадь подлежащего сплошной санитарной рубке участка превышает 100 га, допустима закладка пробных площадей в каждом третьем выделе и глазомерная лесопатологическая таксация насаждений в выделах, где пробы не закладываются.

Пробные площади располагаются по площади участка равномерно. Количество пробных площадей должно обеспечивать оценку средних значений запаса деревьев по категориям состояния главной лесобразующей породы с ошибкой не более ±10%.

Сроки и технологию проведения сплошных санитарных рубок увязывают с биологией основных вредителей и болезней, лесоводственной характеристикой насаждения, обеспеченностью его естественным насаждением.

Уборка неликвидной древесины в городских лесах должна производиться ежегодно по мере появления.

На территории лесов Чайковского городского лесничества сухой присутствует на площади 65 га с запасом 685 м3, который должен быть ликвидирован в течении трех лет при выборочных санитарных рубках.

Уборка неликвидной древесины

Уборка неликвидной древесины и дров, проводится, как правило, одновременно с другими лесохозяйственными мероприятиями – рубками ухода, выборочными и сплошными санитарными рубками.

Как самостоятельное мероприятие, уборка неликвидной древесины проводится в местах образования ветровала, бурелома, снеголома, верховых пожаров и других повреждений деревьев при наличии неликвидной древесины и дров более 90% от общего запаса насаждения.

В лесах Чайковского городского лесничества, уборка неликвидной древесины производится в первую очередь, поскольку городские леса исполняют эстетическую функцию и предназначены для отдыха населения.

Назначение санитарно-оздоровительных мероприятий

Для назначения санитарно-оздоровительных мероприятий, в том числе по уборке неликвидной древесины требуется проведение лесопатологического обследования (ЛПО) с составлением Акта лесопатологического обследования, согласно приказу Минприроды России от 9 ноября 2020 г. № 910 «Об утверждении Порядка проведения лесопатологических обследований и формы акта лесопатологического обследования».

Согласно пункту 9 Порядка проведения лесопатологических обследований объемы ЛПО в лесохозяйственном регламенте не указываются и определяются ежегодно, в том числе с учетом данных государственного лесопатологического мониторинга и иной информации о лесопатологическом состоянии лесов.

Порядок осуществления государственного лесопатологического мониторинга (ГЛПМ) установлен приказом Минприроды России от 5 апреля 2017 г. № 156.

Проведение ГЛПМ обеспечивается органами государственной власти, органами местного самоуправления, уполномоченными в соответствии со статьями 81-84 Лесного кодекса Российской Федерации на организацию защиты леса.

Нормативы и параметры санитарно-оздоровительных мероприятий

Таблица 28

№№ п/п	Показатели	Ед. изм.	Рубка погибших и поврежденных лесных насаждений			уборка аварийных деревьев	уборка неликвидной древесины	Итого
			всего	в том числе:				
				сплошная	выборочная			
1	2	3	4	5	6	7	8	9
-	-	-	-	-	-	-	-	-

Параметры профилактических мероприятий по предупреждению распространения вредных организмов

Таблица 29

Наименование мероприятия	Единица измерения	Объем мероприятий	Срок проведения	Ежегодный объем
1	2	3	4	5
1. Профилактические				
1.1. Лесохозяйственные				
использование удобрений и минеральных добавок для повышения устойчивости лесных насаждений в неблагоприятные периоды (засуха, повреждение насекомыми)	га	по результатам ЛПО	-	-
лечение деревьев	га	по результатам ЛПО	весна	-
применение пестицидов для предотвращения появления очагов вредных организмов	га	по результатам ЛПО	весна	-
1.2. Биотехнические				
улучшение условий обитания и размножения насекомоядных птиц и других насекомоядных животных	шт.	по результатам ЛПО	-	-
посев травянистых нектароносных растений	га	по результатам ЛПО	-	-
охрана местообитаний, выпуск, расселение и интродукция насекомых-энтомофагов	шт.	по результатам ЛПО	-	-
2. Другие мероприятия				
-	-	-	-	-

Параметры мероприятий по ликвидации очагов вредных организмов

Таблица 30

Наименование мероприятия	Единица измерения	Объем мероприятий	Срок проведения	Ежегодный объем
1	2	3	4	5
Проведение обследований очагов вредных организмов	-	-	-	-
Уничтожение или подавление численности вредных организмов	-	-	-	-
Рубка лесных насаждений в целях регулирования породного и возрастного состава лесных насаждений, зараженных вредными организмами	-	-	-	-

2.17.3. Требования к воспроизводству лесов Чайковского городского лесничества (нормативы, параметры и сроки проведения мероприятий по лесовосстановлению, лесоразведению, уходу за лесами)

Лесоустройством не выявлены насаждения, требующие проведения рубок ухода за молодняками (осветления и прочистки) по лесоводственным требованиям.

Нормативы проведения осветления и прочисток в насаждениях основных лесобразующих пород приведены в приложении 2 к Правилам рубок ухода, утвержденным приказом Минприроды России от 30 июля 2020 г. № 534.

Нормативы и параметры ухода за молодняками и иных мероприятий по уходу за лесами, несвязанных с рубками ухода на территории лесов Чайковского городского лесничества

Таблица 31

Наименование видов ухода за лесами	Наименование участкового лесничества	Хозяйство (хвойное, твердолиственное, мягколиственное)	Древесная порода	Площадь, га	Вырубаемый запас, куб/м	Срок повторности, лет	Ежегодный размер			
							Площадь, га	Вырубаемый запас, куб/м		
								общий	с 1 га	
1	2	3	4	5	6	7	8	9	10	
Проведение рубок ухода за лесами,	-	-	-	-	-	-	-	-	-	-
в том числе:	-	-	-	-	-	-	-	-	-	-
осветления	-	-	-	-	-	-	-	-	-	-
прочистки	-	-	-	-	-	-	-	-	-	-
Уход за лесами путем проведения агролесомелиоративных мероприятий	-	-	-	-	-	-	-	-	-	-
Иные мероприятия по уходу за лесами, в том числе:	-	-	-	-	-	-	-	-	-	-
реконструкция малоценных лесных насаждений	-	-	-	-	-	-	-	-	-	-
уход за плодородием древесных пород	-	-	-	-	-	-	-	-	-	-
обрезка сучьев деревьев	-	-	-	-	-	-	-	-	-	-
удобрение лесов	-	-	-	-	-	-	-	-	-	-
уход за опушками	-	-	-	-	-	-	-	-	-	-
уход за подлеском	-	-	-	-	-	-	-	-	-	-
уход за лесами путем уничтожения нежелательной древесной растительности	-	-	-	-	-	-	-	-	-	-

Иных мероприятий по уходу за лесами, не связанных с рубками ухода, указанных в Приложении к Составу лесохозяйственного регламента, утвержденного приказом Минприроды России от 27 февраля 2017 г. № 72, лесохозяйством не запроектировано.

Возраст лесных насаждений для проведения рубок ухода, в том числе осветления и прочисток установлен Правилами рубок ухода (Таблица 32).

Возрастные периоды проведения различных видов рубок, проводимых в целях ухода за лесными насаждениями

Таблица 32

Виды рубок, проводимых в целях ухода за лесными насаждениями	Возраст лесных насаждений, лет				
	хвойных и твердолиственных семенного и первой генерации вегетативного происхождения		остальных древесных пород при возрасте рубки		
	более 100 лет	менее 100 лет	более 60 лет	50 - 60 лет	менее 50 лет
Рубки осветления	до 10	до 10	до 10	до 10	до 5
Рубки прочистки	11 - 20	11 - 20	11 - 20	11 - 20	6 - 10
Рубки прореживания	21 - 60	21 - 40	21 - 40	21 - 30	11 - 20
Проходные рубки	более 60	более 40	более 40	более 30	более 20

Осуществление мероприятий по лесовосстановлению регулируется приказом Минприроды России от 29 декабря 2021 г. № 1024 «Об утверждении Правил лесовосстановления, формы, состава, порядка согласования проекта лесовосстановления, оснований для отказа в его согласовании, а также требований к формату в электронной форме проекта лесовосстановления».

Лесовосстановление проводится в целях восстановления вырубленных, погибших, поврежденных лесов. Лесовосстановление должно обеспечивать восстановление лесных насаждений, сохранение биологического разнообразия лесов, сохранение полезных функций лесов.

Лесовосстановление осуществляется путем естественного, искусственного или комбинированного восстановления лесов.

Естественное восстановление лесов осуществляется за счет мер содействия лесовосстановлению: путем сохранения подроста лесных древесных пород при проведении рубок лесных насаждений, минерализации почвы, ограживании и т.п.

Искусственное восстановление лесов осуществляется путем создания лесных культур: посадки семян, саженцев, черенков или посева семян лесных растений.

Комбинированное восстановление лесов осуществляется за счет сочетания естественного и искусственного лесовосстановления.

К мерам содействия естественному восстановлению относят: сохранение подроста; оставление обсеменителей; очистка мест рубок; минерализация почвы; ограживание вырубок; уход за подростом.

Для выращивания посадочного материала и создания лесных культур должны использоваться районированные семена лесных насаждений, соответствующие требованиям, установленным Федеральным законом от 30 декабря 2021 г. № 454-ФЗ «О семеноводстве».

В соответствии с приказом Министерства природных ресурсов и экологии Российской Федерации от 18 августа 2014 года № 367 «Об утверждении Перечня лесорастительных зон Российской Федерации и Перечня лесных районов Российской Федерации» леса Чайковского городского лесничества находятся в границах района хвойно-широколиственных лесов европейской части Российской Федерации зоны хвойно-широколиственных лесов.

Требования (критерии) к посадочному материалу лесных древесных пород и молоднякам, площади которых подлежат отнесению к землям, на которых расположены леса и способы лесовосстановления в зависимости от количества жизнеспособного подроста и молодняка основных лесных древесных пород приняты Правилами лесовосстановления, утвержденными приказом Минприроды России от 29 декабря 2021 г. № 1024. (таблица 33, 34)

Требования (критерии) к посадочному материалу лесных древесных пород и молоднякам, площади которых подлежат отнесению к землям, на которых расположены леса

Таблица 33

Table with 7 columns: Древесные породы, требования к посадочному материалу (возраст, диаметр, высота), требования к молоднякам (группа типов, возраст, количество деревьев, средняя высота).

Способы лесовосстановления в зависимости от количества жизнеспособного подроста и молодняка основных лесных древесных пород

Таблица 34

Table with 4 columns: Способы лесовосстановления, Древесные породы, Группы типов леса, Количество жизнеспособного подроста и молодняка.

Меры по сохранению подроста лесных насаждений ценных лесных древесных пород осуществляются одновременно с проведением рубок лесных насаждений. Рубка в таких случаях проводится преимущественно в зимнее время по снежному покрову с применением технологий, позволяющих обеспечить сохранение от уничтожения и повреждения количество подроста и молодняка ценных лесных древесных пород не менее предусмотренного при отводе лесосек. После проведения рубок проводится уход за сохранением подроста и молодняком лесных древесных пород путем их освобождения от завалов порубочными остатками, вырубкой сломанных и поврежденных лесных растений.

Объем лесовосстановления на территории Чайковского городского лесничества по итогам проведения лесосустроительных работ представлен в таблице 35.

Нормативы и параметры мероприятий по лесовосстановлению и лесоразведению на территории Чайковского городского лесничества

Таблица 35

площадь, га

Table with 8 columns: Показатели, Не покрытые лесной растительностью земли (гари, вырубки, прогалины), Лесосеки сплошных рубок, Лесоразведение, Всего.

Table with 8 columns: Показатели, Не покрытые лесной растительностью земли (гари и погибшие насаждения, вырубки, прогалины), Лесосеки сплошных рубок, Лесоразведение, Всего.

На территории Чайковского городского лесничества лесовосстановление земель планируется на прогалинах на общей площади 1,2 га.

Лесоразведение на территории Чайковского городского лесничества не проектируется.

В случае использования лесных участков с целью строительства водохранилищ и иных искусственных водных объектов, а также гидротехнических сооружений и специализированных портов будет произведено компенсационное лесовосстановление в соответствии с Правилами осуществления лесовосстановления или лесоразведения в случае, предусмотренном частью 4 статьи 63.1 Лесного кодекса Российской Федерации, утвержденными Постановлением Правительства Российской Федерации от 18 мая 2022 г. № 897.

2.18. Нормативы и требования по использованию лесов Чайковского городского лесничества по лесорастительным зонам и лесными районами

В соответствии с лесорастительным районированием, утвержденным приказом Минприроды России от 18 августа 2014 г. № 367 «Об утверждении Перечня лесорастительных зон Российской Федерации и Перечня лесных районов Российской Федерации», леса Чайковского городского лесничества отнесены к району хвойно-широколиственных лесов европейской части Российской Федерации зоны хвойно-широколиственных лесов.

Типы лесорастительных условий (ТЛУ) являются основной единицей классификации, характеризующей условия среды отдельных типов леса. Полная характеристика ТЛУ приводится по каждому таксационному выделу в материалах лесоустройства городских лесов Чайковского городского округа от 2022 г.

Глава 3

3.1. Ограничения по видам целевого назначения лесов Чайковского городского лесничества

Статьей 116 Лесного кодекса Российской Федерации определено, что к городским лесам относятся леса, расположенные на землях населенных пунктов в пределах одного муниципального образования.

Согласно статье 111 Лесного кодекса Российской Федерации городские леса относятся к защитным лесам, которые являются природными объектами, имеющие особо ценное значение, и в отношении которых устанавливается особый правовой режим использования, охраны, защиты, воспроизводства лесов.

В соответствии с частью 4 статьи 12 Лесного кодекса Российской Федерации защитные леса подлежат освоению в целях сохранения средообразующих, водоохраных, защитных, санитарно-гигиенических, оздоровительных и других полезных функций лесов с одновременным использованием лесов при условии, если это использование совместимо с целевым назначением защитных лесов и выполняемыми ими полезными функциями.

Ограничения по видам целевого назначения лесов

Table with 3 columns: № п/п, Целевое назначение лесов, Ограничения использования лесов.

3.2. Ограничения по видам особо защитных участков лесов Чайковского городского лесничества

В лесах Чайковского городского лесничества лесоустройством установлены следующие особо защитные участки лесов.

– Берегозащитные участки лесов в границах прибрежных защитных полос, их ширина составляет: для берега водного объекта с обратным или нулевым уклоном – 30 метров, для берега водного объекта с уклоном до 3 градусов – 40 метров, для берега водного объекта с уклоном 3 и более градусов – 50 метров, для расположенных в границах болот проточных и сточных озер и соответствующих водотоков – 50 метров, для рек, озер, водохранилищ, имеющих особо ценное рыбохозяйственное значение (места нереста, нагула, зимовки рыб и других водных биологических ресурсов независимо от уклона прилегающих земель – 200 метров.

– к почвозащитным участкам лесов, расположенным вдоль склонов оврагов относятся леса, расположенные на склоне оврага, и полосы лесов шириной до 50 метров, примыкающие к кромке оврага.

Нормативы и признаки выделения особо защитных участков лесов установлены пунктом 20 Лесосустроительной инструкции, утвержденной приказом Министерством природных ресурсов и экологии Российской Федерации от 5 августа 2022 г. № 510.

Согласно п. 91 главы 8 Лесоустроительной инструкции, утвержденной приказом Министерством природных ресурсов и экологии Российской Федерации от 5 августа 2022 г. № 510, особо защитные участки лесов проектируются в целях деления лесов по их целевому назначению для освоения лесов с соблюдением их целевого назначения и выполняемых ими полезных функций.

Статьей 119 Лесного кодекса Российской Федерации установлен правовой режим особо защитных участков.

На особо защитных участках лесов запрещается:

- проведение сплошных рубок лесных насаждений, за исключением случаев, предусмотренных частью 6 статьи 21 Лесного кодекса Российской Федерации, и случаев, если выборочные рубки не обеспечивают замену лесных насаждений, утрачивающих свои средообразующие, водоохранные, санитарно-гигиенические, оздоровительные и иные полезные функции, на лесные насаждения, обеспечивающие сохранение целевого назначения защитных лесов и выполняемых ими полезных функций;
- ведение сельского хозяйства, за исключением сенокосения, пчеловодства и товарной аквакультуры (товарного рыбоводства);
- строительство и эксплуатация объектов капитального строительства, за исключением линейных объектов и гидротехнических сооружений.

На особо защитных участках лесов проведение выборочных рубок допускается только в целях выруб-ки погибших и поврежденных лесных насаждений.

На особо защитных участках лесов запрещается осуществление деятельности, несовместимой с их целевым назначением и полезными функциями.

Площадь особо защитных участков на территории городских лесов Чайковского городского округа составляет:

- берегозащитные участки лесов в границах прибрежных защитных полос – 15,9 га,
- почвозащитные участки лесов – 22,6 га.

Местоположение и площадь особо защитных участков лесов приведены в Ведомости особо защитных участков лесов (Приложение 7 к настоящему регламенту).

3.3. Ограничения по видам использования лесов Чайковского городского лесничества

Виды использования лесов установлены статьей 25 Лесного кодекса Российской Федерации.

Использование лесов осуществляется с соблюдением их целевого назначения и выполняемых ими полезных функций.

Установление ограничений использования лесов предусматривается статьей 27 Лесного кодекса Российской Федерации. Кроме того, ограничения использования лесов установлены статьями 110-119 Лесного кодекса Российской Федерации, определяющими правовой режим защитных лесов.

Согласно части 2 статьи 116 Лесного кодекса Российской Федерации, в городских лесах запрещены следующие виды деятельности:

- 1) использование токсичных химических препаратов;
- 2) осуществление видов деятельности в сфере охотничьего хозяйства;
- 3) ведение сельского хозяйства;
- 4) разведка и добыча полезных ископаемых;
- 5) строительство объектов капитального строительства, за исключением велосипедных, велопешеходных, пешеходных и беговых дорожек, лыжных и роллерных трасс, если такие объекты являются объектами капитального строительства, и гидротехнических сооружений.

Виды разрешенного использования лесов установлены в таблице 5 настоящего регламента.

В соответствии с частью 5 статьи 11 Лесного кодекса Российской Федерации пребывание граждан в лесах может быть ограничено в целях:

- 1) пожарной безопасности и санитарной безопасности в лесах;
- 2) безопасности граждан при выполнении работ.

Согласно части 3 статьи 116 Лесного кодекса Российской Федерации изменение границ земель, на которых располагаются городские леса, которое может привести к уменьшению их площади, не допускается.

Лесохозяйственный регламент лесов Чайковского городского лесничества обязателен для исполнения гражданами, юридическими лицами, осуществляющими использование, охрану, защиту, воспроизводство лесов в границах лесничества (статья 87 Лесного кодекса Российской Федерации).

Невыполнение гражданами, юридическими лицами, осуществляющими использование лесов, лесохозяйственного регламента является основанием для досрочного расторжения договоров аренды лесного участка или договоров купли-продажи лесных насаждений, а также принудительного прекращения права постоянного (бессрочного) пользования лесным участком или безвозмездного срочного пользования лесным участком (статья 24 Лесного кодекса Российской Федерации).

Ограничения по видам использования лесов приведены ниже.

Виды разрешенного использования лесов	Ограничения
Заготовка древесины	Запрещается проведение сплошных рубок спелых и перестойных насаждений. Запрещается заготовка древесины в объеме, превышающем расчетную лесосеку (допустимый объем изъятия древесины), а также с нарушением возрастов рубок. Запрещается рубка деревьев и кустарников, занесенных в Красную книгу Российской Федерации или Красную книгу Пермского края, а также включенных в Перечень видов (пород) деревьев и кустарников, заготовка древесины которых не допускается, утвержденный приказом Рослесхоза от 05.12.2011 г. № 513;
Заготовка живицы	Не допускается проведение подсоски
Заготовка и сбор недревесных лесных ресурсов	Запрещается использовать для заготовки и сбора недревесных лесных ресурсов виды растений, занесенные в Красную книгу РФ, Красную книгу Пермского края, признаваемые наркотическими средствами, а также включенные в перечень видов (пород) деревьев и кустарников, заготовка древесины которых не допускается. Запрещается рубка деревьев для заготовки бересты. Разрешается только для собственных нужд граждан со срубленных и назначенных в рубку деревьев на лесосеках
Заготовка пищевых лесных ресурсов и сбор лекарственных растений	Разрешается гражданам только для собственных нужд. Запрещается осуществлять заготовку и сбор грибов и дикорастущих растений, виды которых занесены в Красную книгу РФ, Красную книгу Пермского края или которые признаются наркотическими средствами. Запрещается рубка деревьев, кустарников и плодоносящих ветвей, а также применение способов, приводящих к повреждению деревьев и кустарников при заготовке плодов и орехов. Запрещается вырывать грибы с грибницей, переворачивать при сборе грибов мох и лесную подстилку, уничтожать старые грибы. Запрещается вырывать растения с корнями, повреждать листья (вайи) и корневища папоротника
Осуществление видов деятельности в сфере охотничьего хозяйства	Осуществление видов деятельности в сфере охотничьего хозяйства не допускается
Ведение сельского хозяйства	Ведение сельского хозяйства не допускается
Осуществление научно-исследовательской деятельности, образовательной деятельности	Запрещается использование токсичных химических препаратов в лесах, выполняющих функции защиты природных и иных объектов. Запрещается захламенение территории бытовыми отходами, использование химических и радиоактивных веществ, повреждение лесных насаждений, напочвенного покрова и почвы, проезд транспорта по произвольным маршрутам
Осуществление рекреационной деятельности	Запрещается повреждение лесных насаждений, растительного покрова и почвы, захламенение территории, проезд транспортных средств по произвольным маршрутам за пределами предоставленного участка и на участке
Создание лесных плантаций и их эксплуатация	Создание лесных плантаций и их эксплуатация не допускается
Выращивание лесных плодовых, ягодных, декоративных растений, лекарственных растений	Запрещается использование токсичных химических препаратов в лесах, выполняющих функции защиты природных и иных объектов. Запрещается захламенение территории бытовыми отходами, использование химических и радиоактивных веществ, повреждение лесных насаждений, напочвенного покрова и почвы, проезд транспорта по произвольным маршрутам
Осуществление геологического изучения недр, разведка и добыча полезных ископаемых	Запрещается использование лесов в целях осуществления геологического изучения недр, разведки и добычи полезных ископаемых

Виды разрешенного использования лесов	Ограничения
Строительство и эксплуатация водохранилищ и иных искусственных водных объектов, создание и расширение морских и речных портов, строительство, реконструкция и эксплуатация гидротехнических сооружений	Ограничений нет. Допускается вырубка деревьев и кустарников, предназначенных для обеспечения безопасности граждан и создания необходимых условий для эксплуатации соответствующих объектов
Строительство, реконструкция, эксплуатация линейных объектов	Не ограничиваются, если выполнение таких работ не влечет за собой ухудшение средообразующих, водоохранных, санитарно-гигиенических, оздоровительных и иных полезных функций линейных объектов. Запрещается строительство объектов капитального строительства
Создание и эксплуатация объектов лесоперерабатывающей инфраструктуры	Создание и эксплуатация объектов лесоперерабатывающей инфраструктуры не допускается
Осуществление религиозной деятельности	Осуществления религиозной деятельности не ограничиваются, если выполнение таких работ не влечет за собой ухудшение средообразующих, водоохранных, санитарно-гигиенических, оздоровительных и иных полезных функций лесных насаждений. Запрещается размещение объектов капитального строительства
Создание лесных питомников и их эксплуатация	Запрещается использование лесных участков, на которых встречаются виды растений, занесенные в Красные книги Российской Федерации и Пермского края. Не допускается применение неадаптированных семян лесных растений, также посевных и иных, качества которых не проверены

Ограничения при использовании лесов для заготовки древесины

- При использовании городских лесов в целях заготовки древесины:
- не допускается использование русел рек и ручьев в качестве трасс волоков и лесных дорог;
 - не допускается повреждение лесных насаждений, растительного покрова и почв, захламенение лесов промышленными и иными отходами за пределами лесосеки на смежных с ними 50-метровых полосах;
 - не допускается повреждение дорог, мостов, просек, осушительной сети, дорожных, гидромелиоративных и других сооружений, русел рек и ручьев;
 - запрещается оставление завалов (включая срубленные и оставленные на лесосеке деревья) и срубленных завалившихся деревьев, повреждение или уничтожение подроста, подлежащего сохранению;
 - запрещается уничтожение или повреждение граничных, квартальных, лесосечных и других столбов и знаков;
 - запрещается рубка и повреждение деревьев, не предназначенных для рубки и подлежащих сохранению в соответствии с лесным законодательством Российской Федерации, в том числе источников обсеменения и плюсовых деревьев;
 - не допускается заготовка древесины по истечении разрешенного срока (включая предоставление отсрочки), а также заготовка древесины после приостановления или прекращения права пользования лесным участком;
 - не допускается оставление не вывезенной в установленный срок (включая предоставление отсрочки) древесины на лесосеке;
 - не допускается вывозка, трелевка древесины в места, не предусмотренные проектом освоения лесов или технологической картой лесосечных работ;
 - не допускается невыполнение или несвоевременное выполнение работ по очистке лесосеки;
 - не допускается уничтожение верхнего плодородного слоя почвы вне волоков и погрузочных площадок;
 - не допускается рубка жизнеспособных деревьев ценных древесных пород (дуба, бука, ясеня, кедра, липы, граба, ильма, ольхи черной, каштана посевного), произрастающих на границе их естественного ареала (в случаях, когда доля площади насаждений с долей соответствующей древесной породы в составе лесов не превышает одного процента от площади лесничества, лесопарка);
 - подлещит сохранению деревьев, кустарники и лианы, занесенные в Красную книгу Российской Федерации, в Красные книги субъектов Российской Федерации;
 - не допускается проведение рубок спелых, перестойных лесных насаждений с долей кедров 3 и более единиц в породном составе древостоя лесных насаждений;
 - запрещается осуществлять работы по заготовке древесины без технологической карты разработки лесосеки, либо с ее нарушением.

Ограничения при использовании лесов для заготовки пищевых лесных ресурсов

- Граждане и юридические лица, которым предоставлены лесные участки для заготовки пищевых лесных ресурсов, обязаны соблюдать следующие ограничения, установленные Правилами использования лесных участков для заготовки пищевых лесных ресурсов и сбора лекарственных растений:
- запрещается рубка плодоносящих ветвей и деревьев при заготовке плодов;
 - при заготовке орехов запрещается рубка деревьев и кустарников, а также применение способов, приводящих к повреждению деревьев и кустарников;
 - при заготовке грибов запрещается вырывать грибы с грибницей, переворачивать при сборе грибов мох и лесную подстилку, а также уничтожать старые грибы;
 - запрещается заготовка березового сока с деревьев, не назначенных в рубку по лесоводственным требованиям;
 - запрещается повторный сбор лекарственного сырья на одной и той же территории до полного восстановления запасов сырья конкретного вида растения (соцветий и надземных органов однолетних растений – через 2 года, соцветий и надземных органов многолетних растений – через 5 лет, корневищ растений – через 15 лет).

Ограничения при использовании лесов для научно-исследовательской деятельности, образовательной деятельности

- При использовании лесных участков для научно-исследовательской деятельности, образовательной деятельности, не допускаются случаи:
- повреждения лесных насаждений, растительного покрова и почв за пределами предоставленного лесного участка;
 - захлабления предоставленного лесного участка и территории за его пределами строительным и бытовым мусором, отходами древесины, иными видами отходов;
 - загромождения площади предоставленного лесного участка и территории за его пределами химическими и радиоактивными веществами;
 - проезда транспортных средств и иных механизмов по произвольным маршрутам вне дорог за пределами предоставленного лесного участка.

Ограничения при использовании лесов для осуществления рекреационной деятельности

- При использовании лесных участков для осуществления рекреационной деятельности не допускаются:
- препятствование праву граждан пребывать в лесах;
 - использование способов и методов, наносящих вред окружающей среде и здоровью человека;
 - возведение объектов или выполнение мероприятий, не предусмотренных проектом освоения лесного участка;
 - повреждения лесных насаждений, растительного покрова и почв за пределами предоставленного лесного участка;
 - захламенение площади предоставленного лесного участка и прилегающей территории за пределами предоставленного лесного участка бытовым мусором, иными видами отходов;
 - проезд транспортных средств и иных механизмов по произвольным, неустановленным маршрутам.

Ограничения при использовании лесов для реконструкции, эксплуатации линейных объектов

Использование лесных участков для реконструкции, эксплуатации линейных объектов допускается в случаях существующих линейных объектов.

При использовании лесов для реконструкции и эксплуатации автомобильных дорог исключаются случаи, вызывающие нарушение поверхностного и внутрипочвенного стока вод, затопление и заболачивание лесных участков вдоль дорог.

Осуществление реконструкции и эксплуатации линейных объектов должно исключать развитие эрозийных процессов на занятой и прилегающей территории.

При использовании лесов в целях реконструкции и эксплуатации линейных объектов исключаются случаи:

- повреждения лесных насаждений, растительного покрова и почв за пределами предоставленного лесного участка;
- захламления прилегающих территорий за пределами предоставленного участка строительным и бытовым мусором, отходами древесины, иными видами отходов;
- загрязнения площади предоставленного лесного участка и территории за его пределами химическими и радиоактивными веществами;
- проезда транспортных средств и иных механизмов по произвольным, неустановленным маршрутам за пределами предоставленного лесного участка.

Земли, нарушенные или загрязненные при использовании лесов для реконструкции и эксплуатации линейных объектов, подлежат рекультивации в срок не более 1 года после завершения соответствующего этапа работ.

Запрещается размещение объектов капитального строительства.

Методические документы и литература:

Курлович Л.Е., Николаев Г.В., Черкасов А.Ф., Косицын В.Н. Руководство по учету и оценке второстепенных лесных ресурсов и продуктов побочного лесопользования. М.: ВНИИЛМ, 2003. - 309 с.;
 Таксационный справочник по лесным ресурсам России (за исключением древесины) /Л. Е. Курлович, В. Н. Косицын – Пушкино: ВНИИЛМ.
 Щетинский Е.А., Сергеенко В.Н. Охрана лесов от пожаров. Сборник нормативных актов. М.: ВНИИЦлесресурс, 1996. - 216 с.;
 Загреев В.В., Сухих В.И., Швиденко А.З., Гусев Н.В., Мошкалев А.Г. Общесоюзные нормативы для таксации лесов. М.: Колос, 1992. - 495 с.;
 ОСТ 56-74-96 «Плантации лесосеменные основных лесообразующих пород»;
 ОСТ 56-84-85 «Использование лесов в рекреационных целях. Термины и определения»;
 ОСТ 56-44-80 «Знаки натурные, лесоустроительные и лесохозяйственные. Типы, размеры и общие технические требования»;
 ГОСТ 17.5.3.02-90 «Нормы выделение на землях государственного лесного фонда защитных полос лесов вдоль железных и автомобильных дорог»;
 ГОСТ Р 22.1.09-99 «Безопасность в чрезвычайных ситуациях. Мониторинг и прогнозирование лесных пожаров. Общие требования»;
 Наставление по отводу и таксации лесосек в лесах Российской Федерации (утверждено приказом Федеральной службы лесного хозяйства России от 15.06.1993 № 155);
 Объемы биотехнических мероприятий. М.: ЦНИЛ Главохоты РСФСР, 1984. -34 с.;
 Рекомендации по ведению лесного хозяйства в лесопарковых частях зеленых зон городов и других населенных пунктов Европейской части РСФСР, утверждены Минлесхозом РСФСР 30.05.1988 г.;
 Рекомендации по противопожарной профилактике в лесах и регламентации работы лесопожарных служб, утверждены Рослесхозом 17.11.1997;
 Рекомендации по обнаружению и тушению лесных пожаров, утверждены Рослесхозом 17.12.1997;
 Письмо Федерального агентства лесного хозяйства от 14.03.2008 МГ-06-27/1658 «Об отнесении к хозяйственно ценным древесным породам высокопродуктивных насаждений березы и осины»;
 Особо охраняемые природные территории: Сборник /Под ред. Н.П. Соловьевой - И.: Государственный природоохранный центр, 2002. -211 с.

**ПРИЛОЖЕНИЯ
к лесохозяйственному регламенту
Чайковского городского лесничества**

Приложение 1

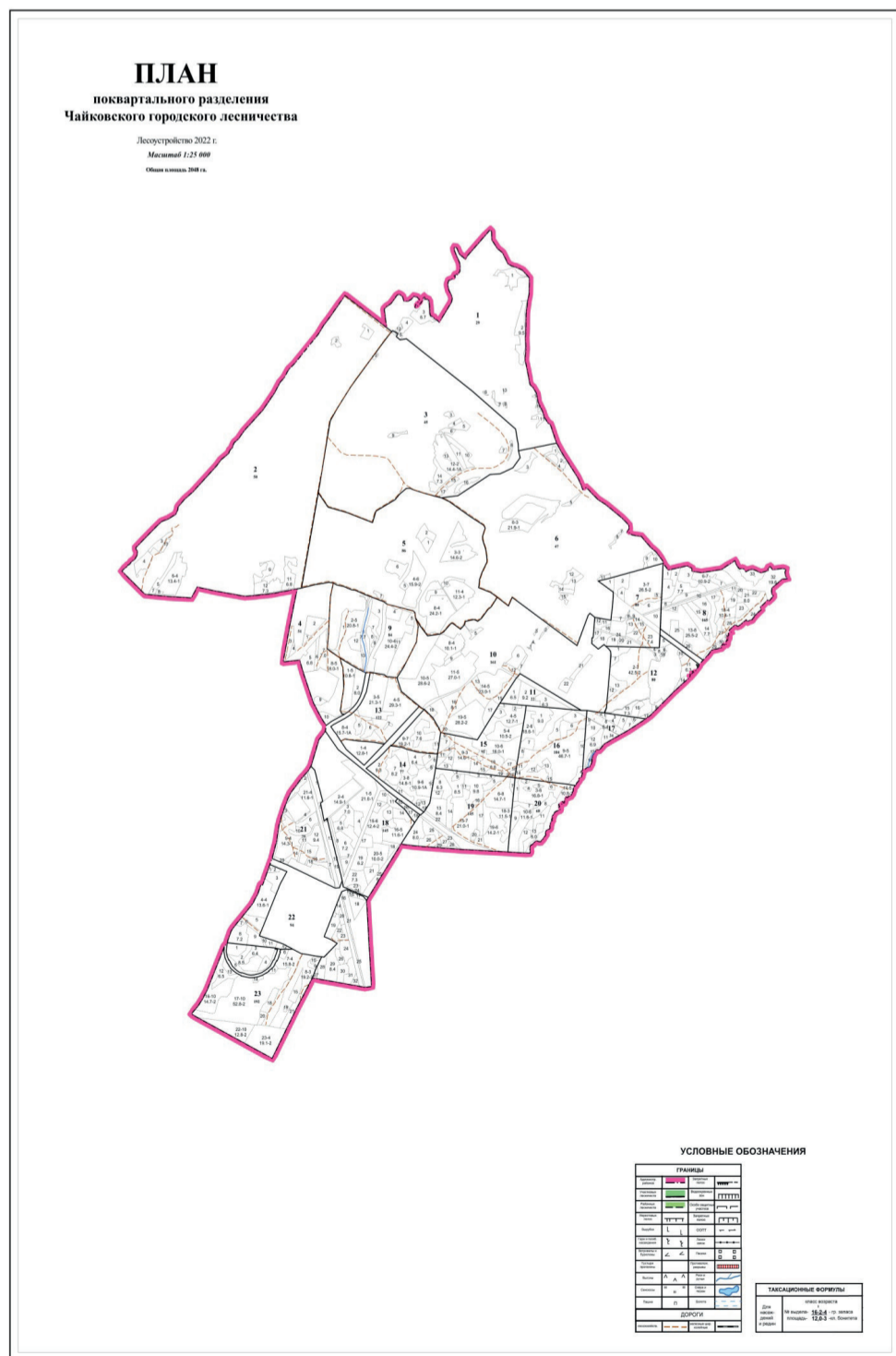

Приложение 2

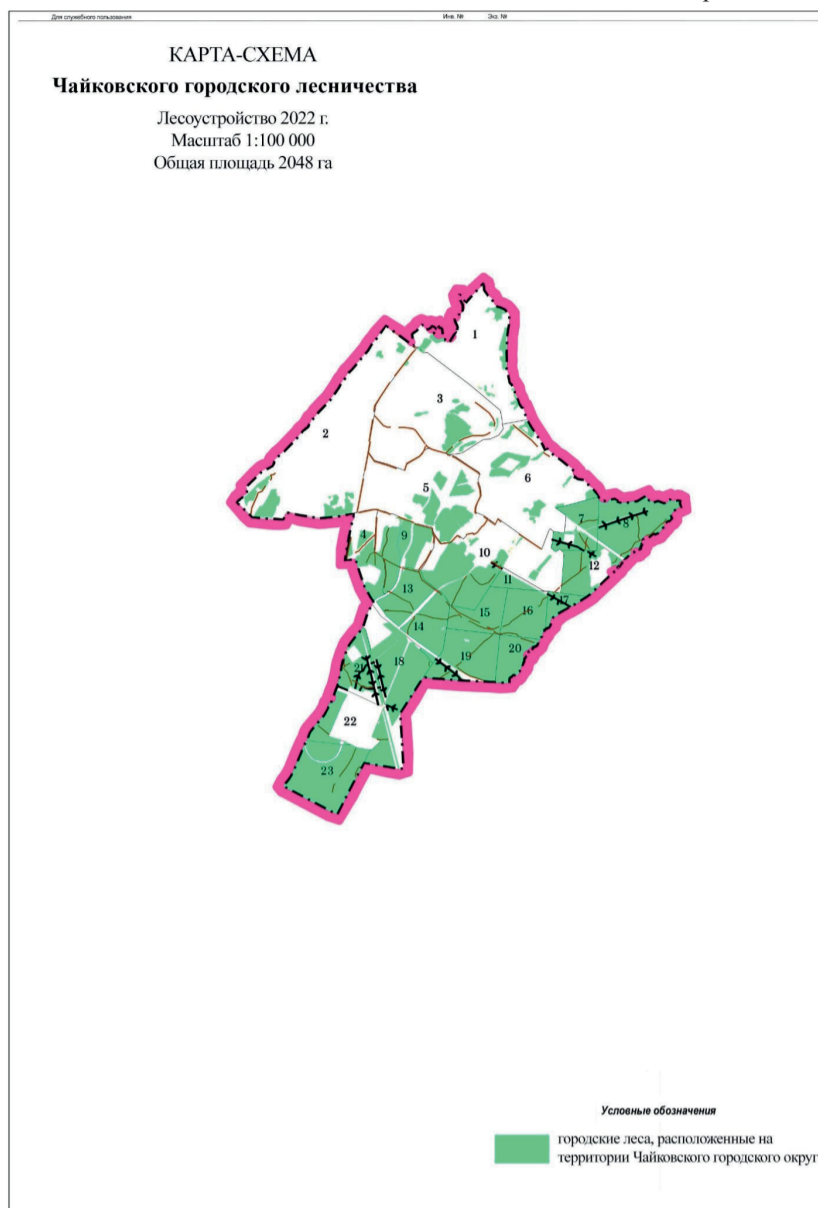

Приложение 3

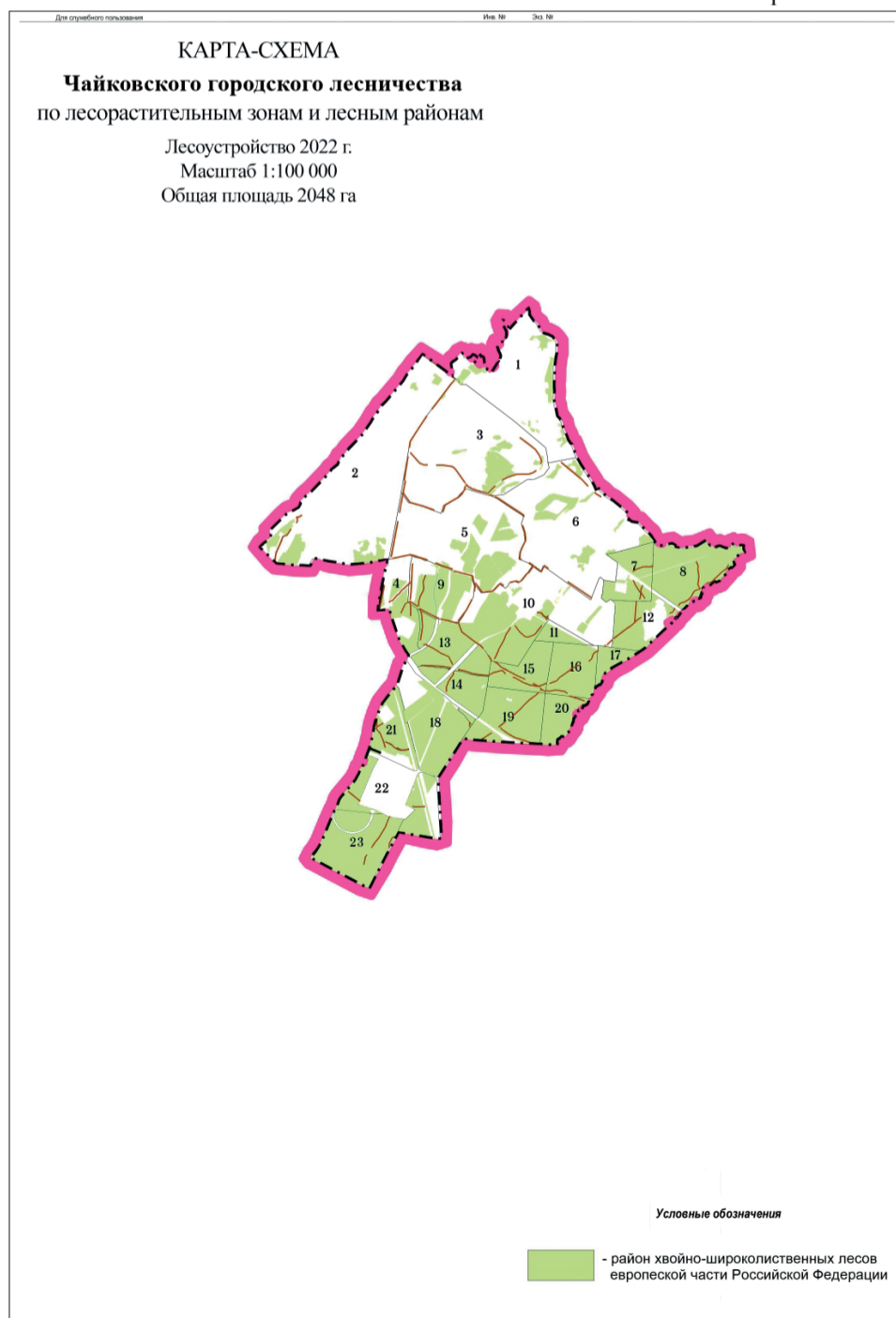

Приложение 4

Приложение 6

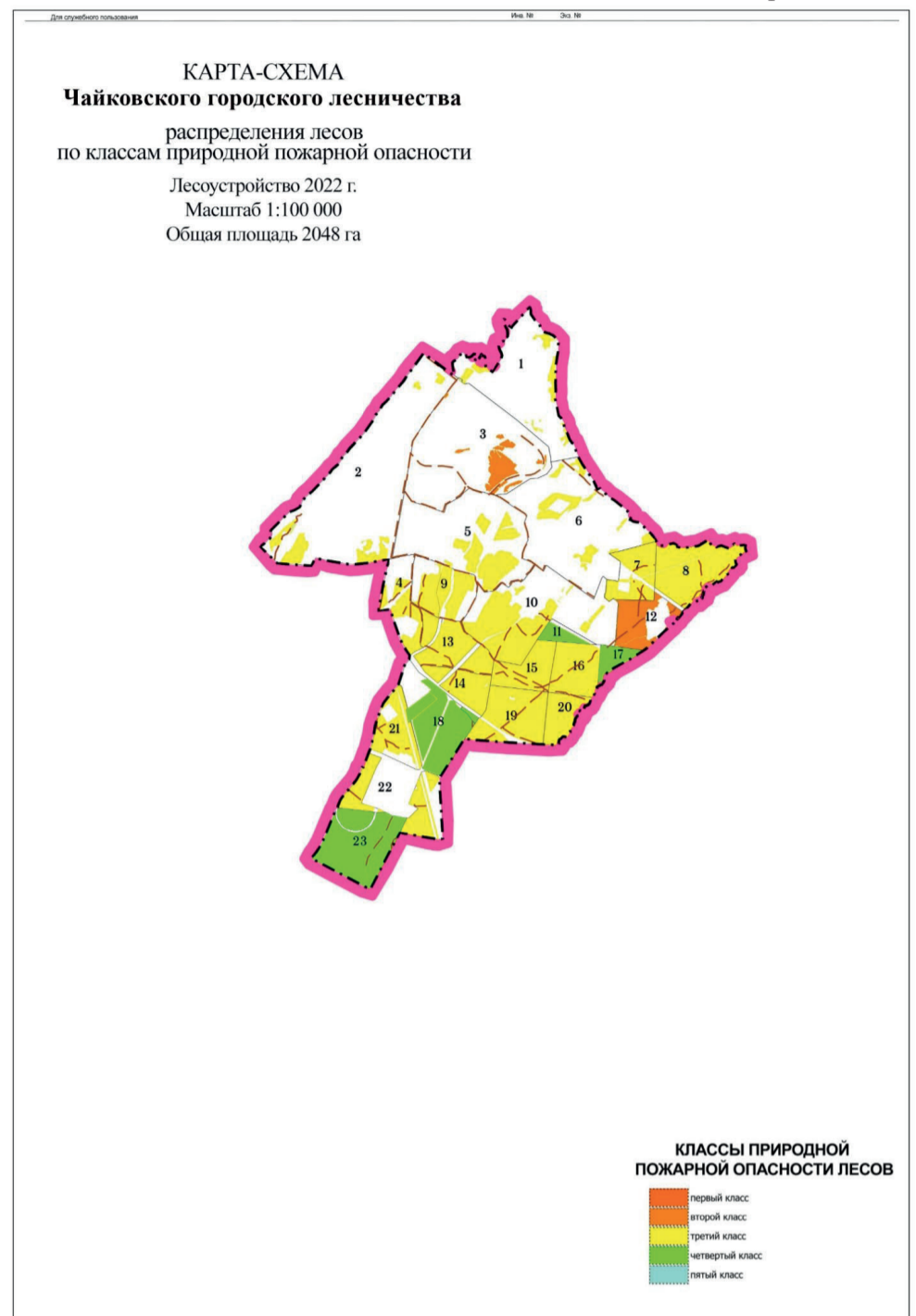
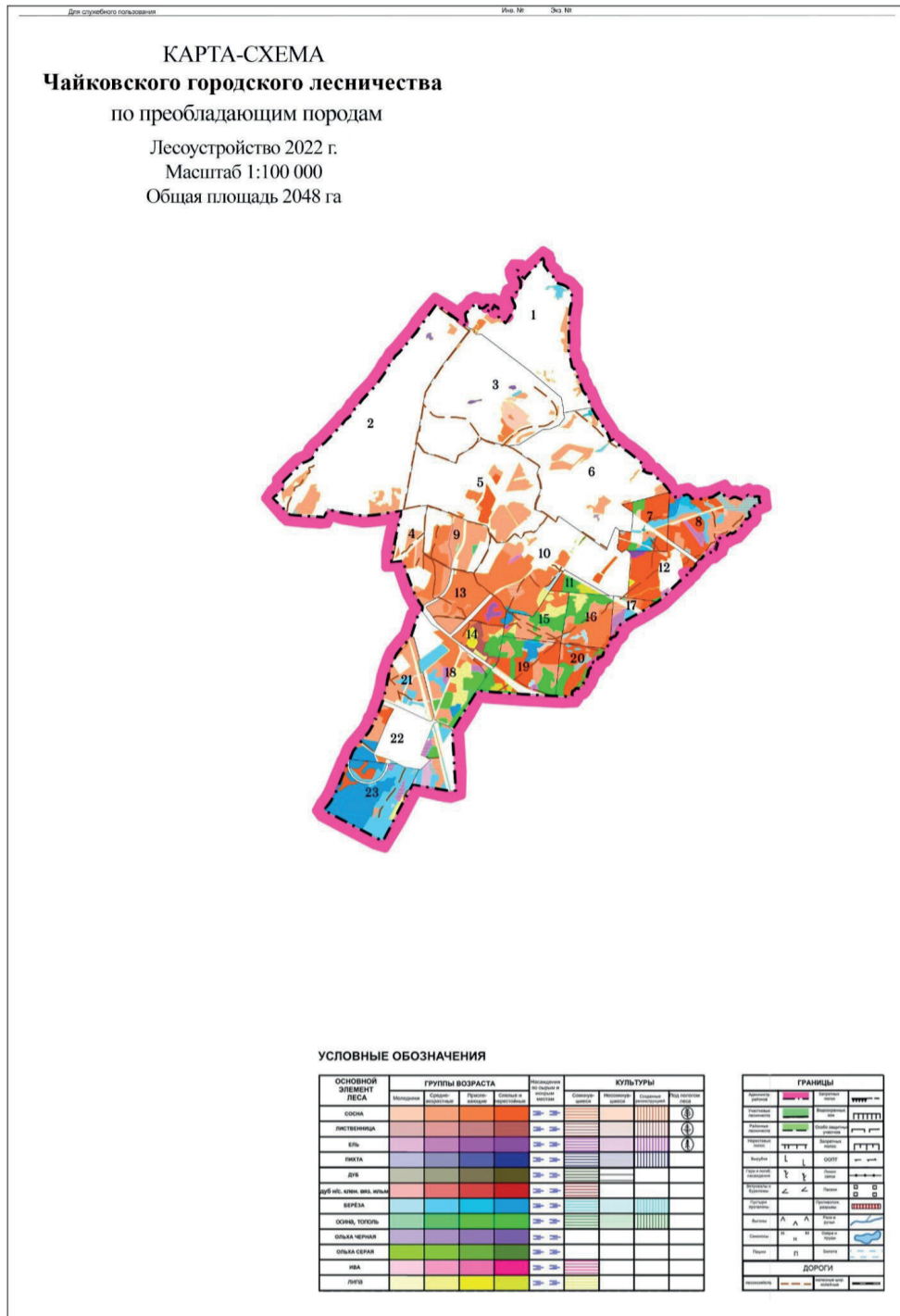

Приложение 5

Приложение 7

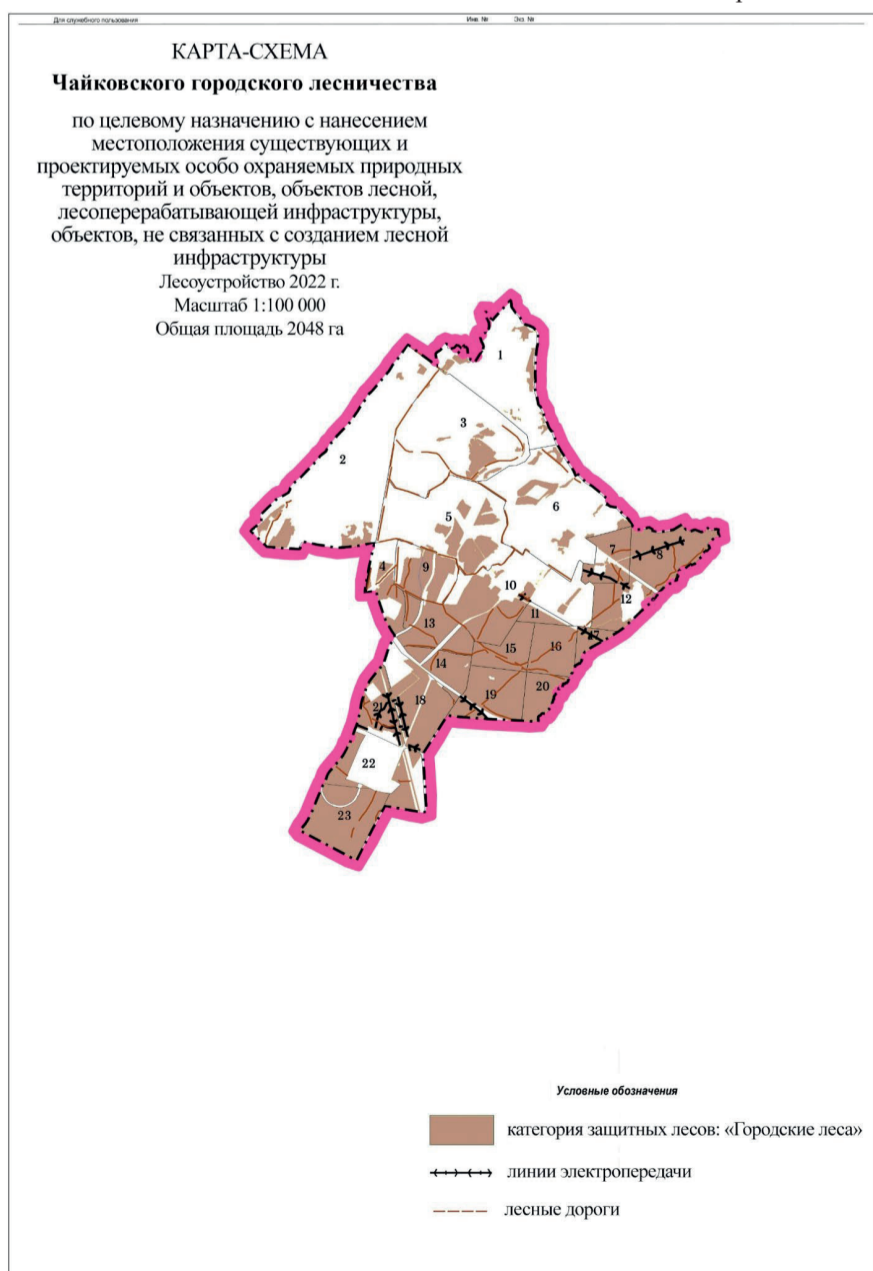

Ведомость особо защитных участков лесов

ОЗУ	Квартал	Выдел	Площадь выдела, га
Берегозащитные участки лесов	2	5	3.8
Берегозащитные участки лесов	2	7	0.8
Берегозащитные участки лесов	2	8	0.5
Берегозащитные участки лесов	9	6	7.7
Берегозащитные участки лесов	10	9	1.9
Берегозащитные участки лесов	17	13	1.2
Итого			15.9
Почвозащитные участки лесов	2	3	3.2
Почвозащитные участки лесов	2	4	4.9
Почвозащитные участки лесов	2	6	13.4
Почвозащитные участки лесов	2	10	1.1
Итого			22.6
Всего			37.6

Пермский край
Администрация Чайковского городского округа
ПОСТАНОВЛЕНИЕ

12.02.2024

№ 119

О внесении изменений в муниципальную программу «Экономическое развитие Чайковского городского округа», утвержденную постановлением администрации города Чайковского от 17 января 2019 г. № 10/1

В соответствии со статьей 179 Бюджетного кодекса Российской Федерации, Федеральным законом от 28 июня 2014 г. № 172-ФЗ «О стратегическом планировании в Российской Федерации», Уставом Чайковского городского округа, постановлением администрации Чайковского городского округа от 20 июня 2022 г. № 659 «Об утверждении Порядка разработки, реализации и оценки эффективности муниципальных программ Чайковского городского округа»

ПОСТАНОВЛЯЮ:

1. Утвердить прилагаемые изменения, которые вносятся в муниципальную программу «Экономическое развитие Чайковского городского округа», утвержденную постановлением администрации города Чайковского от 17 января 2019 г. № 10/1 (в редакции постановлений от 09.07.2019 № 1230, от 01.08.2019 № 1333, от 14.08.2019 № 1391, от 25.02.2020 № 187, от 30.04.2020 № 452, от 12.10.2020 № 953, от 27.11.2020 № 1145, от 09.02.2021 № 105, от 23.03.2021 № 252, от 22.04.2021 № 378, от 17.05.2021 № 465, от 04.06.2021 № 539, от 03.08.2021 № 797, от 18.10.2021 № 1082, от 24.12.2021 № 1383, от 28.01.2022 № 111, от 15.03.2022 № 263, от 12.05.2022 № 515, от 03.10.2022 № 1054, от 05.12.2022 № 1311, от 28.02.2023 № 169, от 11.05.2023 № 441, от 02.10.2023 № 959).

2. Опубликовать постановление в газете «Огни Камы» и разместить на официальном сайте администрации Чайковского городского округа.

3. Постановление вступает в силу после его официального опубликования.

А.В. АГАФОНОВ,
глава городского округа –
глава администрации Чайковского городского округа

УТВЕРЖДЕНЫ
постановлением администрации
Чайковского городского округа
от 12.02.2024 № 119

**ИЗМЕНЕНИЯ,
которые вносятся в муниципальную программу «Экономическое развитие Чайковского городского округа», утвержденную постановлением администрации города Чайковского от 17 января 2019г. № 10/1**

1. Паспорт Программы изложить в новой редакции:

Ответственный исполнитель программы	Управление экономического развития администрации Чайковского городского округа							
Соисполнители программы	Управление финансов администрации Чайковского городского округа Управление земельно-имущественных отношений администрации Чайковского городского округа							
Участники программы	Не предусмотрено							
Подпрограммы программы	1. Мониторинг, прогнозирование социально-экономического развития и формирование благоприятной инвестиционной среды. 2. Управление муниципальными финансами. 3. Создание условий для развития туризма. 4. Развитие малого и среднего предпринимательства, создание условий для развития потребительского рынка, самозанятости. 5. Развитие сельского хозяйства. 6. Энергосбережение и повышение энергетической эффективности. 7. Обеспечение реализации муниципальной программы.							
Цели программы	1. Устойчивый экономический рост на территории Чайковского городского округа; 2. Обеспечение долгосрочной сбалансированности и устойчивости бюджета Чайковского городского округа, повышение эффективности и качества управления муниципальными финансами.							
Задачи программы	1. Сохранение традиционных и содействие формированию новых отраслей экономического развития. 2. Формирование благоприятной инвестиционной среды. 3. Обеспечение долгосрочной сбалансированности и устойчивости бюджета Чайковского городского округа, повышение эффективности и качества управления муниципальными финансами. 4. Увеличение роли туризма в социально-экономическом развитии округа. 5. Создание условий для развития малого и среднего предпринимательства, самозанятости. 6. Создание условий для развития потребительского рынка. 7. Повышение занятости, доходов и качества жизни сельского населения Чайковского городского округа, а также рост доходности и эффективности сельскохозяйственных товаропроизводителей. 8. Повышение энергетической эффективности бюджетной сферы округа и сокращение расходов бюджетов на обеспечение энергетическими ресурсами муниципальных учреждений, органов местного самоуправления. 9. Создание условий для реализации муниципальной программы «Экономическое развитие Чайковского городского округа».							
Целевые показатели программы	№ п/п	Наименование целевого показателя	2021 год (факт)	2022 год (факт)	2023 год (план)	2024 год (план)	2025 год (план)	2026 год (план)
	1	Среднемесячная номинальная начисленная заработная плата работников крупных и средних предприятий и некоммерческих организаций муниципального образования, руб.	45568,4	53313,50	52572,9	56831,3	59616,0	64671,6
	2	Объем отгруженной продукции собственного производства (работ, услуг) млн. рублей	104735,2	133966,4	135976,7	146175,0	155237,9	160671,20
	3	Доля исполненных показателей муниципального инвестиционного рейтинга, %	-	76,0	75,0	75,0	75,0	60,0
	4	Муниципальный долг Чайковского городского округа, в млн. руб.	30	30	30	0	0	0
	5	Доля собственных доходов бюджета в общем объеме доходов местного бюджета, в %	63	66	50	50	50	50
	6	Число туристов в расчет на 1000 человек населения, ед.	386	442	513	538	565	576
	7	Численность занятых в субъектах малого и среднего предпринимательства, включая самозанятых, чел.	16300	18280	16641	16860	16979	17038
	8	Доля используемой пашни в хозяйствах всех категорий, %	62,5	62,6	62,7	62,8	62,9	63,0
	9	Доля учреждений, сдавших декларации потребления энергоресурсов в рамках системы «ГИС-Энергоэффективность».	100	100	100	100	100	100
	10	Количество оказанных консультаций по вопросам защиты прав потребителей	196	159	110	110	110	110
Этапы и сроки реализации программы	Программа рассчитана на период реализации с 2019 по 2026 годы. Программа не имеет строгой разбивки на этапы.							
Объемы бюджетных ассигнований, тыс. руб.			2021 год (факт)	2022 год (факт)	2023 год (план)	2024 год (план)	2025 год (план)	2026 год (план)
	ВСЕГО		72952,117	91154,092	71035,137	70096,105	70152,746	70152,746
	федеральный бюджет		0,401	000	0,000	0,000	0,000	0,000
	бюджет Пермского края		2779,940	2094,254	465,100	812,700	841,500	841,500
	местный бюджет		49928,776	48567,038	52806,037	54698,405	54726,246	54726,246
	внебюджетные источники		20243,00	40492,80	17764,00	14585,00	14585,00	14585,00
Ожидаемые показатели реализации программы	Увеличение среднемесячной номинальной начисленной заработной платы работников крупных и средних предприятий к окончанию 2026 года до 64 671,6 рублей. Отсутствие муниципального долга к 2026-му году. Сохранение доли собственных доходов бюджета до 50%. Увеличение числа туристов на 1000 человек населения до 576 к 2026-му году. Численность занятых в субъектах малого и среднего предпринимательства, включая самозанятых, к 2026 году составит 17 038 единиц. Увеличение доли используемой пашни в хозяйствах всех категорий до 63% к 2026-му году. Сохранение доли учреждений, сдавших декларации потребления энергоресурсов в рамках системы «ГИС-Энергоэффективность».							

2. Паспорт подпрограммы 1 «Мониторинг, прогнозирование социально-экономического развития и формирование благоприятной инвестиционной среды» изложить в новой редакции:

Ответственный исполнитель подпрограммы	Управление экономического развития администрации Чайковского городского округа						
Соисполнители подпрограммы	Отсутствуют						
Участники подпрограммы	Отсутствуют						
Цели подпрограммы	1. Совершенствование системы стратегического управления. 2. Создание благоприятных условий для привлечения инвестиций и повышение инвестиционной привлекательности. 3. Создание благоприятных социально-экономических условий для устойчивого развития предприятий.						
Задачи подпрограммы	1. Мониторинг социально-экономического развития округа; 2. Разработка и корректировка документов текущего и стратегического прогнозирования социально-экономического развития; 3. Создание условий для реализации инвестиционных проектов; 4. Реализация мер по обеспечению устойчивого экономического положения предприятий.						

Показатели подпрограммы	Наименование показателя	2021 год (факт)	2022 год (факт)	2023 год (план)	2024 год (план)	2025 год (план)	2026 год (план)
	Удельный вес прибыльных предприятий в общем числе предприятий, %	60,6	72,7	не менее 60	не менее 60	не менее 60	не менее 60
	Удельный вес показателей прогноза социально-экономического развития, имеющих надежность оценки не менее 97%	-	82,0	не менее 70	не менее 70	не менее 70	не менее 70
	Объем инвестиций на душу населения, руб.	43219,6	64515,8	42556,0	43791,0	45490,5	51980,0
	Уровень безработицы, %	0,61	0,4	0,53	0,53	0,53	0,53
Срок реализации подпрограммы	2019 – 2026 годы						
Объемы бюджетных ассигнований	Источники финансового обеспечения	Расходы (тыс. рублей)					
		2021 год (факт)	2022 год (факт)	2023 год (план)	2024 год (план)	2025 год (план)	2026 год (план)
	местный бюджет	70,927	70,984	71,020	71,020	71,020	71,020
Ожидаемые результаты реализации подпрограммы	Удельный вес прибыльных предприятий в общем числе предприятий округа не менее 60%. Отклонение прогнозных значений 70% показателей прогноза составит не более 3%. Объем инвестиций на душу населения к 2026-му году составит 51980,0 рублей. Сохранение уровня безработицы на уровне не выше 0,53% от экономически активного населения.						

3. Паспорт подпрограммы 2 «Управление муниципальными финансами» изложить в новой редакции:

Ответственный исполнитель подпрограммы	Управление экономического развития администрации Чайковского городского округа						
Соисполнители подпрограммы	Управление финансов администрации Чайковского городского округа						
Участники подпрограммы	Отсутствуют						
Цель подпрограммы	Обеспечение долгосрочной сбалансированности и устойчивости бюджета Чайковского городского округа, повышение эффективности и качества управления муниципальными финансами						
Задачи подпрограммы	1. Создание оптимальных условий для обеспечения долгосрочной сбалансированности и устойчивости местного бюджета. 2. Повышение эффективности расходования бюджетных средств, оптимизация расходов местного бюджета. 3. Обеспечение открытости и прозрачности бюджета Чайковского городского округа. 4. Организация и осуществление внутреннего муниципального финансового контроля и контроля в сфере закупок.						
Показатели подпрограммы	Наименование целевого показателя	2021 год (факт)	2022 год (факт)	2023 год (план)	2024 год (план)	2025 год (план)	2026 год (план)
	Доля собственных доходов бюджета в общем объеме доходов местного бюджета, в %	63	66	50	50	50	50
	Доля расходов бюджета, распределенных по муниципальным программам, в %	97,9	97,7	не менее 95	не менее 95	не менее 95	не менее 95
	Муниципальный долг Чайковского городского округа, в млн. руб.	30	30	30	0	0	0
	Отношение просроченной кредиторской задолженности к расходам местного бюджета, в %	0	0	0	0	0	0
	Наличие в публичном пространстве информационных материалов по главным темам бюджета, да/нет	да	да	да	да	да	да
Этапы и сроки реализации подпрограммы	2019-2026 годы						
Объемы бюджетных ассигнований подпрограммы	Источники финансового обеспечения	Расходы (тыс. руб.)					
		2021 год (факт)	2022 год (факт)	2023 год (план)	2024 год (план)	2025 год (план)	2026 год (план)
	Местный бюджет	5172,965	0,000	0,000	0,000	0,000	0,000
Ожидаемые результаты реализации подпрограммы	Сохранение доли собственных доходов бюджета на уровне не менее 50%. Сохранение доли расходов бюджета, распределенных по муниципальным программам, на уровне не менее 90%. Отсутствие просроченной кредиторской задолженности. Обеспечение прозрачности (открытости) процесса формирования и исполнения бюджета.						

4. Паспорт подпрограммы 3 «Создание условий для развития туризма» изложить в новой редакции:

Ответственный исполнитель подпрограммы	Управление экономического развития администрации Чайковского городского округа						
Соисполнители подпрограммы	Отсутствуют						
Участники подпрограммы	Не предусмотрено						
Цели подпрограммы	1. Создание благоприятных условий для развития туризма как эффективной отрасли экономики округа. 2. Увеличение роли туризма в социально-экономическом развитии округа.						
Задачи подпрограммы	1. Создание единого центра развития туризма, информирования в области туризма и централизованной координации туристических туров по округу. 2. Информационная поддержка туристической деятельности и мониторинг состояния туристских ресурсов. 3. Продвижение туристских продуктов округа на внутреннем и мировом туристских рынках. 4. Создание условий для развития инфраструктуры туризма и проектной деятельности. 5. Повышение качества туристских услуг.						
Показатели подпрограммы	Наименование показателя	2021 год (факт)	2022 год (факт)	2023 год (план)	2024 год (план)	2025 год (план)	2026 год (план)
	Туристический поток, человек	39936	45183	52249	54596	57195	57195
Срок реализации подпрограммы	2019 – 2026 годы						
Объемы бюджетных ассигнований подпрограммы	Источники финансового обеспечения	Расходы (тыс.руб.)					
		2021 год (факт)	2022 год (факт)	2023 год (план)	2024 год (план)	2025 год (план)	2026 год (план)
	местный бюджет	560,205	477,971	334,500	297,500	297,500	297,500
Ожидаемые результаты реализации подпрограммы	Планируемое количество туристов, посетивших Чайковский городской округ за период действия программы, составит, около 293 тыс. человек.						

5. Паспорт подпрограммы 4 «Развитие малого и среднего предпринимательства, создание условий для развития потребительского рынка, самозанятости» изложить в новой редакции:

Ответственный исполнитель подпрограммы	Управление экономического развития администрации Чайковского городского округа						
Соисполнители подпрограммы	Управление земельно – имущественных отношений администрации Чайковского городского округа						
Участники подпрограммы	Не предусмотрено						
Цель подпрограммы	Создание благоприятных экономических, организационных, правовых условий, необходимых для деятельности и развития малого и среднего предпринимательства. Создание условий для развития потребительского рынка.						

Задачи подпрограммы	1. Информационно-консультационная, образовательная поддержка лиц, занятых в малом и среднем предпринимательстве, самозанятых. 2. Финансовая поддержка субъектам малого и среднего предпринимательства, самозанятым. 3. Повышение предпринимательской активности и формирование положительного имиджа предпринимателя. 4. Содействие субъектам малого и среднего предпринимательства, самозанятым в продвижении продукции (товаров, услуг) на новые рынки. 5. Взаимодействие между субъектами малого и среднего предпринимательства, самозанятыми и учебными заведениями городского округа по повышению престижа рабочих профессий. 6. Оказание имущественной поддержки субъектам малого и среднего предпринимательства, самозанятым и организациям, содействующим развитию субъектов малого и среднего предпринимательства. 7. Регулирование стоимости услуг, относящихся к регулируемым видам деятельности. 8. Создание условий для развития потребительского рынка.						
Показатели подпрограммы	Наименование показателя	2021 год (факт)	2022 год (факт)	2023 год (план)	2024 год (план)	2025 год (план)	2026 год (план)
	Количество субъектов малого и среднего предпринимательства (включая ИП), ед.	3196	4147	3980	3980	3980	3980
	Количество самозанятых, ед.	2021	3679	4800	4900	5000	5000
	Количество оказанных консультаций по вопросам защиты прав потребителей, шт.	196	159	110	110	110	110
Этапы и сроки реализации подпрограммы	2019-2026 годы						
Объемы бюджетных ассигнований, тыс.руб.	Источники финансового обеспечения	Расходы (тыс.руб.)					
		2021 год (факт)	2022 год (факт)	2023 год (план)	2024 год (план)	2025 год (план)	2026 год (план)
	Всего	915,466	1049,549	1048,200	1069,700	1070,50	1070,50
	бюджет Пермского края	0,000	0,00	18,200	19,70	20,50	20,500
местный бюджет	915,466	1049,549	1030,000	1050,000	1050,00	1050,00	
Ожидаемые результаты реализации подпрограммы	Количество субъектов малого и среднего предпринимательства (включая ИП), самозанятых к 2026 году составит 8 980 единиц. Количество оказанных консультаций по вопросам защиты прав потребителей ежегодно по 110.						

6. Паспорт подпрограммы 5 «Развитие сельского хозяйства» изложить в новой редакции:

Ответственный исполнитель подпрограммы	Управление экономического развития администрации Чайковского городского округа						
Соисполнители подпрограммы	Отсутствуют						
Участники подпрограммы	Отсутствуют						
Цель подпрограммы	Повышение занятости, доходов и качества жизни сельского населения Чайковского городского округа, а также рост доходности и эффективности сельскохозяйственных товаропроизводителей.						
Задачи подпрограммы	1. Развитие отрасли растениеводства. 2. Развитие малых форм хозяйствования на селе. 3. Улучшение кадрового потенциала агропромышленного комплекса. 4. Развитие приоритетных отраслей сельского хозяйства и эффективное использование ресурсного потенциала.						
Показатели подпрограммы	Наименование показателя	2021 год (факт)	2022 год (факт)	2023 год (план)	2024 год (план)	2025 год (план)	2026 год (план)
	Площадь оформленных используемых земельных участков из земель с/х назначения, га	1211	608	424	750	750	750
	Количество малых форм хозяйствования на селе, ед.	39	38	39	34	34	34
	Среднемесячная заработная плата работников, занятых в сельском хозяйстве, руб.	26 265	31 363	30 267	32 718	34 321	35 968
Этапы и сроки реализации подпрограммы	2019-2026 годы						
Объемы бюджетных ассигнований, тыс.руб.	Источники финансового обеспечения	Расходы (тыс.рублей)					
		2021 год (факт)	2022 год (факт)	2023 год (план)	2024 год (план)	2025 год (план)	2026 год (план)
	Всего	24259,255	24465,784	24798,68	21619,680	21619,680	21619,680
	федеральный бюджет	0,401	0,000	0,000	0,000	0,000	0,000
	бюджет Пермского края	1976,340	1670,354	0,000	0,000	0,000	0,000
	местный бюджет	7839,514	8245,430	7034,680	7034,680	7034,680	7034,680
	внебюджетные источники	14443,000	14550,00	17764,00	14585,000	14585,000	14585,000

Ожидаемые результаты реализации подпрограммы	Площадь оформленных используемых земельных участков из земель сельскохозяйственного назначения за период действия программы составит 4920 га. Количество малых форм хозяйствования на селе к окончанию программы составит 40 единицы. Среднемесячная заработная плата работников, занятых в сельском хозяйстве к 2026 году составит 35 968 рублей.
--	--

7. Паспорт подпрограммы 6 «Энергосбережение и повышение энергетической эффективности Чайковского городского округа» изложить в новой редакции:

Ответственный исполнитель подпрограммы	Управление экономического развития администрации Чайковского городского округа						
Соисполнители подпрограммы	Отсутствуют						
Участники подпрограммы	Отсутствуют						
Цели подпрограммы	1. Повышение энергетической эффективности экономики, бюджетной сферы округа. 2. Сокращение расходов бюджетов на обеспечение энергетическими ресурсами муниципальных учреждений, органов местного самоуправления.						
Задачи подпрограммы	1. Реализация мероприятий по энергосбережению и повышению энергетической эффективности. 2. Оптимизация потребления энергетических ресурсов муниципальными учреждениями.						
Целевые показатели подпрограммы	Наименование показателя	2021 год (факт)	2022 год (факт)	2023 год (план)	2024 год (план)	2025 год (план)	2026 год (план)
	Количество заключенных энергосервисных договоров (контрактов), шт.	16	19	13	14	15	15
	Количество учреждений, в отношении которых установлены лимиты потребления коммунальных услуг, ед.	53	53	54	54	54	54
	Доля учреждений, сдавших декларации потребления энергоресурсов за текущий период в рамках системы «ГИС-Энергоэффективность», %	53	100	100	100	100	100
Сроки реализации подпрограммы	2019-2026 гг.						
Объемы бюджетных ассигнований подпрограммы	0 тыс. руб.						
Ожидаемые результаты реализации подпрограммы	Увеличение количества энергосервисных контрактов. Установление лимитов потребления коммунальных ресурсов учреждениям, финансируемых из бюджета округа.						

8. Паспорт подпрограммы 7 «Обеспечение реализации муниципальной программы» изложить в новой редакции:

Ответственный исполнитель подпрограммы	Управление экономического развития администрации Чайковского городского округа						
Соисполнители подпрограммы	Управление финансов администрации Чайковского городского округа						
Участники подпрограммы	Отсутствуют						
Цель подпрограммы	Создание условий для реализации муниципальной программы «Экономическое развитие Чайковского городского округа»						
Задачи подпрограммы	Эффективная реализация полномочий и совершенствование правового, организационного, финансового механизмов функционирования муниципальной программы						
Показатели подпрограммы	Уровень достижения показателей Программы от общего количества, установленных Программой целевых показателей составляет ежегодно не менее 90%						
Этапы и сроки реализации подпрограммы	2019-2026 годы						
Объемы бюджетных ассигнований подпрограммы	Источники финансового обеспечения	Расходы (тыс.руб.)					
		2021 год (факт)	2022 год (факт)	2023 год (план)	2024 год (план)	2025 год (план)	2026 год (план)
	Всего	36173,299	39147,004	44782,737	47038,205	47094,046	47094,046
	бюджет Пермского края	803,600	423,900	446,90	793,000	821,00	821,000
	местный бюджет	35369,699	38723,104	44335,837	46245,205	46273,046	46273,046
Ожидаемые результаты реализации подпрограммы	Уровень достижения показателей подпрограммы не менее 90%.						

9. Приложение 8 к муниципальной программе «Экономическое развитие Чайковского городского округа» изложить в следующей редакции:

Приложение 8
к муниципальной программе
«Экономическое развитие
Чайковского городского округа»

Сводные финансовые затраты и показатели результативности выполнения муниципальной программы «Экономическое развитие Чайковского городского округа»

Наименование задачи, мероприятия	Исполнитель (участник)	Источник финансирования	Объем финансирования (тыс.руб.)							Показатели результативности выполнения мероприятий							
			Всего	2021 (факт)	2022 (факт)	2023 (план)	2024 (план)	2025 (план)	2026 (план)	Наименование показателя	Факт (2021г)	Факт (2022г)	План 2023г	План 2024г	План 2025г.	План 2026г.	
1	2	3	4	5	6	7	8	9	10	11	12	13	14	15	16	17	
Подпрограмма 1. Мониторинг, прогнозирование социально-экономического развития и формирование благоприятной инвестиционной среды																	
Цель подпрограммы: Совершенствование системы стратегического управления																	
Задача 1.1. Мониторинг социально-экономического развития округа																	
1.1.1. Подготовка доклада по Указу Президента Российской Федерации от 28 апреля 2008 г. № 607 «Об оценке эффективности деятельности органов местного самоуправления городских округов и муниципальных районов»	Управление экономического развития администрации Чайковского городского округа (далее - Управление ЭРАЧГО)	Финансирование не требуется									Наличие подготовленного и размещенного на официальном сайте администрации Чайковского городского округа Доклада, ед.	1	1	1	1	1	
1.1.2. Оценка уровня достижения показателей результативности деятельности главы городского округа – главы администрации Чайковского городского округа, деятельности администрации Чайковского городского округа	Управление ЭРАЧГО	Финансирование не требуется									Уровень достижения показателя, %	89,7	Не менее 70	Не менее 70	Не менее 70	Не менее 70	
1.1.3. Еженедельный мониторинг уровня безработицы в Чайковском городском округе	Управление ЭРАЧГО	Финансирование не требуется									Уровень безработицы, %	0,61	0,4	0,53	0,53	0,53	0,4
1.1.4. Ведение и анализ базы данных, предоставленных Пермьстатом	Управление ЭРАЧГО	Местный бюджет	425,991	70,927	70,984	71,020	71,020	71,020	71,020		Отчет по основным показателям социально-экономического развития округа, размещенный на официальном сайте, ед	3	4	4	4	4	4
Задача 1.2. Разработка и корректировка документов текущего и стратегического прогнозирования социально-экономического развития округа																	

Наименование задачи, мероприятия	Исполнитель (участник)	Источник финансирования	Объем финансирования (тыс.руб.)							Показатели результативности выполнения мероприятий						
1.2.1.Разработка прогнозов социально-экономического развития округа (далее – СЭР)	Управление ЭРАЧГО	Финансирование не требуется								Наличие разработанных прогнозов СЭР на среднесрочный и долгосрочный периоды ед.	2	2	2	2	2	2
										Удельный вес показателей прогноза социально-экономического развития, имеющих надежность оценки не менее 97%	-	82	не менее 70	не менее 70	не менее 70	не менее 70
1.2.2. Мониторинг реализации муниципальных программ	У п р а в л е н и е ЭРАЧГО	Финансирование не требуется								Доля муниципальных программ, приведенных в соответствие с контрольными событиями, %	-	100	100	100	100	100
Цель подпрограммы: Создание благоприятных условий для привлечения инвестиций и повышение инвестиционной привлекательности округа																
Задача 1.3. Создание условий для реализации инвестиционных проектов																
1.3.1.Мониторинг перспективных производственных комплексов и земельных участков	Управление ЭРАЧГО	Финансирование не требуется								Количество производственных комплексов и земельных участков, находящихся на территории Чайковского городского округа, включенных в реестр инвестиционных площадок, ед.	21	13	15	18	20	20
1.3.2.Мониторинг показателей Муниципального инвестиционного рейтинга	Управление ЭРАЧГО	Финансирование не требуется								Доля исполненных показателей муниципального инвестиционного рейтинга,%	-	76	75	75	75	75
1.3.3.Реализация положений Стандарта деятельности администрации по обеспечению благоприятного инвестиционного климата	Управление ЭРАЧГО	Финансирование не требуется								Доля исполненных направлений в соответствии со Стандартом деятельности органов местного самоуправления по обеспечению благоприятного инвестиционного климата, %	100	100	100	100	100	100
1.3.4.Проведение оценки регулирующего воздействия принимаемых проектов нормативных правовых актов (далее – НПА) и экспертизы принятых муниципальных НПА	Управление ЭРАЧГО	Финансирование не требуется								Доля прошедших ОРВ проектов МНПА от числа подлежащих оценке, %	100	100	100	100	100	100
										Количество МНПА, прошедших экспертизу, ед.	11	11	не менее 11	не менее 11	не менее 11	не менее 11
Цель подпрограммы: Создание благоприятных социально-экономических условий для устойчивого развития предприятий																
Задача 1.4. Реализация мер по обеспечению устойчивого экономического положения предприятий																
1.4.1.Организация работы Совета по промышленности при главе городского округа – главе администрации Чайковского городского округа (Совета директоров промышленных предприятий).	Управление ЭРАЧГО	Финансирование не требуется								Количество заседаний Совета по промышленности при главе городского округа – главе администрации Чайковского городского округа	3	3	4	4	4	4
1.4.2.Организация работы межведомственной комиссии по обеспечению устойчивости социально-экономического положения (далее- МВК)	Управление ЭРАЧГО	Финансирование не требуется								Количество заседаний МВК, ед.	10	10	5	5	5	5
										Выполнение решений комиссии, %	100,00	100,00	100,00	100,00	100,00	100,00
Итого по подпрограмме 1		Местный бюджет	425,991	70,927	70,984	71,020	71,020	71,020	71,020							
Подпрограмма 2 «Управление муниципальными финансами»																
Цель подпрограммы: Обеспечение долгосрочной сбалансированности и устойчивости бюджета Чайковского городского округа, повышение эффективности и качества управления муниципальными финансами																
Задача 2.1. Создание оптимальных условий для обеспечения долгосрочной сбалансированности и устойчивости местного бюджета																
2.1.1.Разработка Бюджетного прогноза на долгосрочный период	Управление ЭРАЧГО, Управление финансов администрации Чайковского городского округа (далее -УФ)	Финансирование не требуется								Наличие Бюджетного прогноза на долгосрочный период, ед.	1	1	1	1	1	1
										Доля собственных доходов бюджета в общем объеме доходов местного бюджета, %	63	66	50	50	50	50
2.1.2.Обеспечение своевременной актуализации правовой базы для формирования проекта решения о местном бюджете на очередной финансовый год и плановый период	Управление ЭРАЧГО, УФ	Финансирование не требуется								Доля своевременно актуализированных правовых актов для формирования проекта решения о местном бюджете на очередной финансовый год и плановый период, %	100	100	100	100	100	100
2.1.3.Своевременная и качественная подготовка проекта решения о местном бюджете на очередной финансовый год и плановый период	Управление ЭРАЧГО, УФ	Финансирование не требуется								Отклонение от установленного срока внесения в Думу Чайковского городского округа проекта решения о местном бюджете на очередной финансовый год и плановый период, дни	0	0	0	0	0	0
2.1.4.Составление достоверного прогноза налоговых и неналоговых доходов местного бюджета	Управление ЭРАЧГО, УФ	Финансирование не требуется								Абсолютное отклонение первоначальных плановых назначений налоговых и неналоговых доходов местного бюджета от уточненных назначений, %	3,1	1,8	не более 5	не более 5	не более 5	не более 5
2.1.5.Обеспечение выполнения утвержденного прогноза поступлений налоговых и неналоговых доходов местного бюджета	Управление ЭРАЧГО, УФ	Финансирование не требуется								Уровень исполнения плановых назначений налоговых и неналоговых доходов местного бюджета, %	104,9	110,6	не менее 95 и не более 105	не менее 95 и не более 105	не менее 95 и не более 105	не менее 95 и не более 105
2.1.6.Обеспечение сбалансированности местного бюджета в долгосрочном периоде	Управление ЭРАЧГО, УФ	Финансирование не требуется								Муниципальный долг Чайковского городского округа, млн.руб.	30	30	30	0	0	0
2.1.7.Проведение оценки эффективности налоговых расходов	Управление ЭРАЧГО, УФ	Финансирование не требуется								Наличие отчета и заключения о результатах оценки эффективности налоговых расходов, ед.	1	1	1	1	1	1
Задача 2.2. Повышение эффективности расходования бюджетных средств, оптимизация расходов местного бюджета																
2.2.1.Планирование местного бюджета на очередной финансовый год и плановый период на основе муниципальных программ	Управление ЭРАЧГО, УФ	Финансирование не требуется								Удельный вес расходов местного бюджета формируемых в рамках муниципальных программ, %	97,9	97,7	95	95	95	95
2.2.2. Инвентаризация и пересмотр расходных обязательств по вопросам местного значения с учетом необходимости их оптимизации и повышения эффективности использования финансовых ресурсов	Управление ЭРАЧГО, УФ	Финансирование не требуется								Доля расходных обязательств по вопросам местного значения, в отношении которых проведена инвентаризация с учетом необходимости их оптимизации и повышения эффективности использования финансовых ресурсов, %	100	100	100	100	100	100
2.2.3.Финансовое обеспечение чрезвычайных ситуаций за счет резервного фонда администрации Чайковского городского округа	Управление ЭРАЧГО, УФ	Местный бюджет	5172,965	5172,965	0,000	0,000	0,000	0,000	0,000	Доля расходов, направленных на формирование резервного фонда администрации Чайковского городского округа, %	0,2	0,134	-	-	-	-
2.2.4.Исполнение местного бюджета без просроченной кредиторской задолженности	Управление ЭРАЧГО, УФ	Финансирование не требуется								Отношение объема просроченной кредиторской задолженности к расходам местного бюджета, %	0	0	0	0	0	0
Задача 2.3. Обеспечение открытости и прозрачности бюджета Чайковского городского округа																

Наименование задачи, мероприятия	Исполнитель (участник)	Источник финансирования	Объем финансирования (тыс.руб.)							Показатели результативности выполнения мероприятий						
2.3.1. Подготовка докладов на публичные слушания по проекту решения о местном бюджете на очередной финансовый год и плановый период и по проекту решения об утверждении годового отчета об исполнении местного бюджета	Управление ЭРАЧГО, УФ	Финансирование не требуется								Количество участников публичных слушаний по проекту решения о бюджете на очередной финансовый год и плановый период, чел	105	110	не менее 50	не менее 50	не менее 50	не менее 50
										Количество участников публичных слушаний по проекту решения об утверждении годового отчета об исполнении бюджета, чел.	77	93	не менее 50	не менее 50	не менее 50	не менее 50
2.3.2. Разработка аналитического варианта «Бюджет для граждан»	Управление ЭРАЧГО, УФ	Финансирование не требуется								Наличие актуальной информации на сайте Управления финансов в формате «Бюджет для граждан», да/нет	да	да	да	да	да	да
Задача 2.4. Организация и осуществление внутреннего муниципального финансового контроля и контроля в сфере закупок																
2.4.1. Осуществление полномочий по внутреннему муниципальному финансовому контролю	Управление ЭРАЧГО, УФ	Финансирование не требуется								Соотношение количества проведенных контрольных мероприятий и количества мероприятий по плану, %	100	100	100	100	100	100
2.4.2. Осуществление контрольных мероприятий за соблюдением субъектами контроля законодательства в сфере закупок	Управление ЭРАЧГО, УФ	Финансирование не требуется								Соотношение количества проведенных контрольных мероприятий и количества мероприятий по плану, %	100	100	100	100	100	100
Итого по подпрограмме 2		Местный бюджет	5172,965	5172,965	0,000	0,000	0,000	0,000	0,000							
Подпрограмма 3. Создание условий для развития туризма																
Цель подпрограммы: Создание условий для развития туризма как эффективной отрасли экономики Чайковского городского округа																
Задача 3.1. Создание единого центра развития туризма, информирования в области туризма и централизованной координации туристических туров по округу																
3.1.1. Оказание содействия в деятельности туристического информационного центра	Управление ЭРАЧГО	Финансирование не требуется								Количество консультаций информационно-туристического характера в год, ед.	1050	1050	1050	1050	1050	1050
Задача 3.2. Информационная поддержка туристской деятельности и мониторинг состояния туристических ресурсов																
3.2.1. Сбор информации от предприятий туристской индустрии, их информирование, в т.ч. мониторинг туристического потока на территории Чайковского городского округа	Управление ЭРАЧГО	Финансирование не требуется								Количество субъектов, охваченных мониторингом, ед.	10	14	11	11	11	11
										Количество мониторингов, ед.	4	4	2	2	2	2
3.2.2. Изготовление и установка информационных указателей на туристических объектах и маршрутах	Управление ЭРАЧГО	Местный бюджет	127,00	0,000	0,000	127,00	0,000	0,000	0,000	Количество информационных и указательных знаков туристской навигации, ед.	54	54	58	58	58	58
Задача 3.3. Продвижение туристских продуктов округа на внутреннем и мировом туристских рынках																
3.3.1. Подготовка и размещение информации об объектах туристской индустрии, туристских ресурсах и мероприятиях округа для размещения на Пермском туристическом портале visitper.m.ru, а также в прочих информационных источниках сети Интернет (сайтах, в блогах, социальных сетях и т.п.), в специальных печатных изданиях туристического характера	Управление ЭРАЧГО	Финансирование не требуется								Количество новостных сообщений, ед.	300	300	300	300	300	300
										Количество информационных источников, где размещены новостные сообщения, ед.	10	11	11	11	11	11
3.3.2. Разработка и изготовление ежегодного единого событийного календаря мероприятий, путеводителя и туристической карты округа	Управление ЭРАЧГО	Местный бюджет	568,400	100,000	96,400	72,000	100,000	100,00	100,00	Количество экземпляров ежегодного единого событийного календаря мероприятий, путеводителя и туристической карты округа, ед.	500	500	290	500	500	500
										Количество мероприятий, на которых распространялся ежегодный единый событийный календарь мероприятий, путеводитель и туристическая карта округа, ед.	20	20	20	20	20	20
3.3.3. Разработка и изготовление подарочной, сувенирной продукции	Управление ЭРАЧГО	Местный бюджет	194,89	32,500	32,390	32,500	32,500	32,50	32,50	Количество комплектов сувенирной продукции, ед.	100	100	100	100	100	100
										Количество мероприятий, на которых распространена сувенирная продукция, ед.	20	20	20	20	20	20
3.3.4. Организация и проведение информационных туров для туристических компаний (туроператоров и турагентов), СМИ	Управление ЭРАЧГО	Местный бюджет	571,215	97,975	87,240	50,00	112,000	112,000	112,00	Количество участников мероприятия, чел.	40	40	40	40	40	40
										Количество туристических компаний – участников мероприятия, ед.	20	20	20	20	20	20
3.3.5. Продвижение туристических продуктов Чайковского городского округа на территории Приволжского федерального округа, а также российском и международном туристских рынках	Управление ЭРАЧГО	Местный бюджет	559,000	300,000	219,00	10,000	10,000	10,000	10,000	Количество новых туристических маршрутов в год, ед. (в т.ч. виртуальных)	1	1	1	1	1	1
Задача 3.4. Создание условий для развития инфраструктуры туризма и проектной деятельности																
3.4.1. Разработка инвестиционных проектов в сфере туризма	Управление ЭРАЧГО	Местный бюджет	0,000	0,000	0,000	0,000	0,000	0,000	0,000	Количество проектов субъектов туристической индустрии, принявших участие в конкурсе на гранты Ростуризма, ед.	0	0	0	0	0	0
			Внебюджетные источники	31742,800	5800,00	25942,800	0,00	0,00	0,00	0,00		1	5	0	0	0
Задача 3.5. Повышение качества туристских услуг																
3.5.1. Проведение конкурсов среди организаций, учреждений и работников туристической индустрии и учащихся средних специальных и высших учебных заведений	Управление ЭРАЧГО	Местный бюджет	244,671	29,730	42,941	43,000	43,000	43,00	43,00	Количество участников конкурса, чел.	25	25	25	25	25	25
										Количество организаций, чьи сотрудники приняли участие в конкурсе, ед.	13	13	13	13	13	13
Итого по подпрограмме 3		Всего	34007,976	6360,205	26420,771	334,500	297,500	297,500	297,500							
			Местный бюджет	2265,176	560,205	477,971	334,500	297,500	297,500	297,500						
			Внебюджетные источники	31742,800	5800,00	25942,800	0,00	0,00	0,00	0,00						
Подпрограмма 4. Развитие малого и среднего предпринимательства, создание условий для развития потребительского рынка, самозанятости																
Цель: создание благоприятных экономических, организационных, правовых условий, необходимых для деятельности и развития малого и среднего предпринимательства																
Задача 4.1. Информационно-консультационная и образовательная поддержка лиц, занятых в малом и среднем предпринимательстве, самозанятых																
4.1.1. Оказание информационно-консультационной, образовательной поддержки лиц, занятых в малом и среднем предпринимательстве, самозанятым	Управление ЭРАЧГО	Местный бюджет	0,000	0,000	0,000	0,000	0,000	0,000	0,000	Количество предоставленных консультаций (администрация, муниципальный фонд), ед.	695	450	400	400	400	400
										Количество обучившихся, чел.	120	80	180	180	180	180
4.1.2. Обучение граждан, желающих открыть собственное дело основам предпринимательской деятельности на курсах, семинарах на базе НО «Чайковский муниципальный фонд поддержки малого предпринимательства»	Управление ЭРАЧГО	Финансирование не требуется														
4.1.3. Повышение уровня профессиональной подготовки субъектов малого и среднего предпринимательства (далее – СМСП) и их работников, самозанятых на курсах, семинарах на базе НО «Чайковский муниципальный фонд поддержки малого предпринимательства»	Управление ЭРАЧГО	Местный бюджет	70,00	35,000	35,000	0,00	0,00	0,00	0,00	Количество посетивших мероприятия, чел	280	105	0	0	0	0
Задача 4.2. Финансовая поддержка субъектов малого и среднего предпринимательства, физических лиц, не являющихся индивидуальными предпринимателями и применяющих специальный налоговый режим «Налог на профессиональный доход», организаций, образующих инфраструктуру поддержки субъектов малого и среднего предпринимательства.																

Наименование задачи, мероприятия	Исполнитель (участник)	Источник финансирования	Объем финансирования (тыс.руб.)							Показатели результативности выполнения мероприятий							
			0,000	0,000	0,000	0,000	0,000	0,000	0,000	Количество СМСП, получивших финансовую поддержку, ед.							
4.2.1.Субсидии на возмещение части затрат СМСП, связанных с реализацией проекта в сфере социального предпринимательства	Управление ЭРАЧГО	Местный бюджет	0,000	0,000	0,000	0,000	0,000	0,000	0,000	0,000	Количество СМСП, получивших финансовую поддержку, ед.	0	0	0	0	0	0
4.2.2.Субсидии на возмещение части затрат, связанных с приобретением СМСП, самозанятыми, в том числе участниками инновационных территориальных кластеров, оборудования, включая затраты на монтаж оборудования, в целях создания и (или) развития, либо модернизации производства товаров (работ, услуг)	Управление ЭРАЧГО	Местный бюджет	3625,872	656,310	769,562	550,000	550,000	550,000	550,000	550,000	Количество СМСП, включая самозанятых, получивших финансовую поддержку, ед.	5	6	2	2	2	2
4.2.3. Субсидии на возмещение части затрат СМСП, включая самозанятых, на выплату по передаче прав на франшизу (паушальный взнос, роялти)	Управление ЭРАЧГО	Местный бюджет	750,000	0	0	187,50	187,50	187,50	187,500	187,500	Количество СМСП, включая самозанятых, получивших финансовую поддержку, ед.	0	0	3	3	3	3
4.2.4. Субсидии на возмещение части затрат в целях возмещения расходов, связанных с продвижением СМСП и самозанятыми, товаров собственного производства, выполняемых ими работ и оказываемых услуг, в том числе в информационно-телекоммуникационной сети Интернет, выездных мероприятиях (ярмарки, выставки, презентации, фестивали, олимпиады, форумы местного, регионального и федерального значения)	Управление ЭРАЧГО	Местный бюджет	190,000	0	0	47,50	47,50	47,50	47,500	47,500	Количество СМСП, самозанятых, получивших финансовую поддержку, ед.	0	0	1	1	1	1
											Количество мероприятий, ед.	0	0	1	1	1	1
4.2.5. Субсидии некоммерческим организациям, на возмещение затрат организуемых выездных мероприятий (ярмарки, выставки, презентации, фестивали, форумы местного, регионального и федерального значения), связанных с продвижением товаров собственного производства, выполняемых работ и оказываемых услуг лицами, занятыми в малом и среднем предпринимательстве и осуществляющими ремесленную деятельность и деятельность в сфере народных художественных промыслов	Управление ЭРАЧГО	Местный бюджет	360,000	0,00	0,00	90,00	90,00	90,00	90,000	90,000	Количество НКО, получивших финансовую поддержку, ед.	0	0	1	1	1	1
											Количество мероприятий, ед.	0	0	3	3	3	3
4.2.6. Субсидии на возмещение затрат некоммерческой организации "Чайковский муниципальный фонд поддержки предпринимательства", связанных с оказанием информационно-консультационной поддержки субъектам малого среднего предпринимательства, а также физическим лицам, применяющим специальный налоговый режим "Налог на профессиональный доход"	Управление ЭРАЧГО	Местный бюджет	140,000	0,00	0,00	35,00	35,00	35,00	35,000	35,000	Количество некоммерческих организаций, получивших финансовую поддержку, ед.	0	0	1	1	1	1
											Количество мероприятий, ед.	0	0	Не менее 2	Не менее 2	Не менее 2	Не менее 2
Задача 4.3. Повышение предпринимательской активности и формирование положительного образа предпринимателя																	
4.3.1.Проведение публичных мероприятий в целях повышения престижности предпринимательской деятельности	Управление ЭРАЧГО	Местный бюджет	536,849	87,300	89,549	90,000	90,000	90,000	90,000	90,000	Количество мероприятий, ед.	3	3	5	5	5	5
Задача 4.4. Содействие СМСП, самозанятым в продвижении продукции (товаров, услуг) на новые рынки.																	
4.4.1.Софинансирование участия СМСП, самозанятых, а также мастеров народного промысла в выставочно-ярмарочных мероприятиях, фестивалях, форумах, регионального, федерального уровня	Управление ЭРАЧГО	Местный бюджет	188,56	75,156	113,440	0,000	0,000	0,000	0,000	0,000	Количество мероприятий, ед.	2	3	0	0	0	0
4.4.2.Издание и распространение презентационных материалов, сувенирной продукции	Управление ЭРАЧГО	Местный бюджет	271,998	50,000	41,998	30,000	50,000	50,000	50,000	50,000	Количество изготовленных и распространенных презентационных материалов, шт	159	138	200	200	200	200
Задача 4.5. Взаимодействие между СМСП, самозанятыми и учебными заведениями городского округа по повышению престижа рабочих профессий.																	
4.5.1.Организация взаимодействия между СМСП, самозанятыми и учебными заведениями городского округа по повышению престижа рабочих профессий.	Управление ЭРАЧГО	Финансирование не требуется									Количество проведенных мероприятий, ед.	2	2	2	2	2	2
Задача 4.6. Оказание имущественной поддержки СМСП, самозанятым и организациям, образующим инфраструктуру поддержки субъектов малого и среднего предпринимательства																	
4.6.1.Оказание имущественной поддержки СМСП, самозанятым и организациям, образующим инфраструктуру поддержки СМСП	Управление земельно-имущественных отношений администрации Чайковского городского округа (далее-УЗИО)	Финансирование не требуется									Предоставление имущества в безвозмездное пользование НО «Чайковский муниципальный фонд поддержки малого предпринимательства», ед.	1	1	1	1	1	1
											Предоставление преференций, ед.	1	1	1	1	1	1
4.6.2.Утверждение Перечня муниципального имущества, свободного от прав третьих лиц (за исключением СМСП), включая земельные участки и имущество, закрепленное на праве хозяйственного ведения или оперативного управления за муниципальными унитарными предприятиями и учреждениями	УЗИО	Финансирование не требуется									Количество объектов включенных в перечень свободных от прав третьих лиц (за исключением СМСП), включая земельные участки и имущество, закрепленное на праве хозяйственного ведения или оперативного управления за муниципальными унитарными предприятиями и учреждениями, ед.	3	3	3	3	3	3
4.6.3.Утверждение НПА, определяющих порядок формирования, ведения и обязательного опубликования Перечня муниципального имущества, свободного от прав третьих лиц (за исключением СМСП), включая земельные участки и имущество, закрепленное на праве хозяйственного ведения или оперативного управления за муниципальными унитарными предприятиями и учреждениями	УЗИО	Финансирование не требуется									Количество нормативных актов, ед.	2	2	2	2	2	2
4.6.4.Утверждение НПА, определяющих порядок и условия предоставления в аренду имущества, включенного в Перечень муниципального имущества, свободного от прав третьих лиц (за исключением СМСП), включая земельные участки и имущество, закрепленное на праве хозяйственного ведения или оперативного управления за муниципальными унитарными предприятиями и учреждениями	УЗИО	Финансирование не требуется									Количество нормативных актов, ед.	2	2	2	2	2	2
4.6.5.Ведение на официальном сайте раздела по имущественной поддержке СМСП	УЗИО	Финансирование не требуется									Наличие раздела по имущественной поддержке СМСП, ед.	1	1	1	1	1	1
4.6.6.Содействие в обеспечении СМСП возможностями для выкупа арендуемых ими объектов недвижимости с учетом средств, вложенных в указанные объекты (в соответствии с Федеральным законом от 22 июля 2008 г. № 159-ФЗ «Об особенностях отчуждения недвижимого имущества, находящегося в государственной или муниципальной собственности и арендуемого субъектами малого и среднего предпринимательства, и о внесении изменений в отдельные законодательные акты Российской Федерации»).	УФ, УЗАО	Финансирование не требуется									Количество СМСП, воспользовавшихся правом первоочередного выкупа арендуемых ими объектов недвижимости, ед.	4	0	2	2	2	2
Цель: Создание условий для развития потребительского рынка																	
Задача 4.7. Регулирование стоимости услуг, относящихся к регулируемым видам деятельности																	

Наименование задачи, мероприятия	Исполнитель (участник)	Источник финансирования	Объем финансирования (тыс.руб.)							Показатели результативности выполнения мероприятий								
4.7.1.Регулирование тарифов муниципальных предприятий Чайковского городского округа	Управление ЭРАЧГО	Финансирование не требуется								Соблюдение сроков рассмотрения и утверждения тарифов муниципальных предприятий округа с момента поступления расчетных материалов, %	100	100	100	100	100	100		
4.7.2.Регулирование тарифов на перевозки пассажиров и багажа автомобильным и городским электрическим транспортом на поселенческих, районных и межмуниципальных маршрутах городского, пригородного и междугородного сообщений	Управление ЭРАЧГО	Краевой бюджет	78,900	0,000	0,000	18,200	19,700	20,500	20,500	Актуализация нормативной базы и соблюдение сроков рассмотрения и утверждения тарифов с момента поступления расчетных материалов, %	100	100	100	100	100	100		
Задача 4.8. Создание условий для развития потребительского рынка																		
4.8.1.Консультации и решение вопросов, связанных с обращениями потребителей на нарушение их прав	Управление ЭРАЧГО	Финансирование не требуется								Количество предоставленных консультаций по вопросам защиты прав потребителей, ед.	196	159	110	110	110	110		
4.8.2.Создание условий для проведения ярмарок на территории Чайковского городского округа	Управление ЭРАЧГО	Финансирование не требуется								Количество проведенных ярмарок на сайте Министерства промышленности предпринимательства и торговли Пермского края, ед.	5	6	4	4	4	4		
4.8.3.Изготовление информационных конструкций и материалов	Управление ЭРАЧГО	Местный бюджет	11,700	11,700	0,00	0,000	0,000	0,000	0,000	Количество изготовленных информационных конструкций и материалов, шт	20	0	0	0	0	0		
Итого по подпрограмме 4		Всего	6223,915	915,466	1049,549	1048,200	1069,700	1070,500	1070,500									
		Краевой бюджет	78,900	0,000	0,000	18,200	19,700	20,500	20,500									
		Местный бюджет	6145,015	915,466	1049,549	1030,000	1050,000	1050,00	1050,00									
Подпрограмма 5. Развитие сельского хозяйства																		
Цель: Повышение занятости, доходов и качества жизни сельского населения Чайковского городского округа, а также рост доходности и эффективности сельхозтоваропроизводителей (далее – СХТП)																		
Задача 5.1. Развитие отрасли растениеводства																		
5.1.1.Поддержка оформления используемых СХТП земельных участков из земель с/х назначения	Управление ЭРАЧГО	Местный бюджет	3982,428	716,428	608,00	408,00	750,000	750,000	750,000	Площадь оформленных используемых земельных участков из земель с/х назначения, га	1211	608	424	750	750	750		
		Внебюджетные источники	7965,00	1433,000	1216,00	816,00	1500,000	1500,00	1500,00									
5.1.2.Поддержка вовлечения неиспользуемых с/х земель в с/х оборот	Управление ЭРАЧГО	Местный бюджет	4799,00	1000,000	69,00	730,00	1000,000	1000,00	1000,00	Площадь вовлеченных неиспользуемых с/х земель в с/х оборот, га	334	23	146	200	200	200		
		Внебюджетные источники	13667,00	3000,000	207,00	1460,00	3000,000	3000,00	3000,00									
5.1.3.Поддержка сохранения и повышения плодородия почв	Управление ЭРАЧГО	Местный бюджет	25309,106	3964,680	5485,706	3964,680	3964,680	3964,680	3964,680	Насыщенность минеральными удобрениями, кг, д.в. на га	12,1	-	-	-	-	-		
		Внебюджетные источники	54121,00	7930,000	10972,000	11429,00	7930,00	7930,00	7930,00									
5.1.4.Поддержка развития семеноводства, в т.ч.: направленных на сохранение семенного фонда	Управление ЭРАЧГО	Местный бюджет	6598,108	998,108	988,00	1612,00	1000,000	1000,00	1000,00	Обеспеченность кондиционными семенами, %	62	-	-	-	-	-		
		Внебюджетные источники	13904,00	2000,000	2000,000	3904,00	2000,000	2000,00	2000,000									
5.1.4.1.Возмещение части затрат по приобретению репродукционных семян сельскохозяйственных культур	Управление ЭРАЧГО	Местный бюджет	6540,00	988,000	988,000	1600,00	988,000	988,00	988,000	Площадь земельных участков, на которых проведены мероприятия по предотвращению распространения и уничтожению Борщевика Сосновского, га	356	234,2	0	0	0	0		
		Внебюджетные источники	13904,00	2000,000	2000,000	3904,00	2000,000	2000,00	2000,00									
5.1.4.2.Расходы на проведение мероприятий, направленных на сохранение семенного фонда	Управление ЭРАЧГО	Местный бюджет	58,108	10,108	0,00	12,000	12,000	12,00	12,000	Площадь земельных участков, на которых проведены мероприятия по предотвращению распространения и уничтожению Борщевика Сосновского, га	356	234,2	0	0	0	0		
		Внебюджетные источники	13904,00	2000,000	2000,000	3904,00	2000,000	2000,00	2000,00									
5.1.5.1.Применение механического метода борьбы	Управление ЭРАЧГО	Местный бюджет	0,000	0,000	0,000	0,000	0,000	0,000	0,000									
5.1.5.2.Применение химического метода борьбы	Управление ЭРАЧГО	Местный бюджет	1215,536	658,751	556,785	0,000	0,000	0,000	0,000	Площадь земельных участков, на которых проведены мероприятия по предотвращению распространения и уничтожению Борщевика Сосновского, га	356	234,2	0	0	0	0		
		Краевой бюджет	3646,546	1976,192	1670,354	0,000	0,000	0,00	0,000									
5.1.5.3.Экспертиза результатов выполненных работ по предотвращению распространения и уничтожению борщевика Сосновского в границах Чайковского городского округа	Управление ЭРАЧГО	Местный бюджет	452,885	233,747	219,138	0,000	0,000	0,00	0,000									
Задача 5.2. Развитие малых форм хозяйствования на селе																		
5.2.1.Возмещение части затрат крестьянских (фермерских) хозяйств, гражданам, ведущим личное подсобное хозяйство, сельскохозяйственным производственным кооперативам на уплату процентов по кредитам	Управление ЭРАЧГО	Федеральный бюджет	0,401	0,401	0,000	0,000	0,000	0,000	0,00	Объем привлеченных бюджетных средств из федерального и краевого бюджетов, тыс.руб.	0,5	0	0	0	0	0		
		Краевой бюджет	0,148	0,148	0,000	0,000	0,000	0,000	0,000									
		Местный бюджет	0,000	0,000	0,000	0,000	0,000	0,000	0,000									
5.3.1. Проведение окружных конкурсов: Мастерства, Лучший по профессии	Управление ЭРАЧГО	Местный бюджет	596,500	97,000	99,500	100,000	100,000	100,00	100,000	Количество работников сельскохозяйственных организаций, принявших участие в конкурсах, чел.	45	47	45	45	45	45		
		Внебюджетные источники	0,000	0,000	0,000	0,000	0,000	0,000	0,000									
5.3.2.Организация проведения торжественных собраний «День последней борозды» и «День работников сельского хозяйства и перерабатывающей промышленности»	Управление ЭРАЧГО	Местный бюджет	435,000	35,000	80,000	80,000	80,000	80,000	80,000	Количество проведенных торжественных собраний, ед.	1	2	2	2	2	2		
		Внебюджетные источники	645,000	45,000	120,000	120,000	120,000	120,000	120,000									
Задача 5.4. Развитие приоритетных отраслей сельского хозяйства и эффективное использование ресурсного потенциала																		
5.4.1.Содействие организациям агропромышленного комплекса (далее – АПК) по привлечению бюджетных средств	Управление ЭРАЧГО	Финансирование не требуется								Объем привлеченных СХТП бюджетных средств из федерального и краевого бюджетов, тыс.руб.	0,5	0	0	0	0	0		
5.4.2.Организация и проведение совещаний, семинаров, консультаций с руководителями специалистами СХТП и методическое сопровождение	Управление ЭРАЧГО	Финансирование не требуется								Количество проведенных совещаний, семинаров, ед.	0	10	10	10	10	10		
5.4.3.Организация и проведение окружных смотров-конкурсов среди СХТП: Культура земледелия, Зимовка скота	Управление ЭРАЧГО	Местный бюджет	835,101	135,800	139,301	140,000	140,000	140,000	140,000	Количество СХТП, принявших участие в конкурсах, ед.	12	10	10	10	10	10		
		Внебюджетные источники	210,00	35,000	35,000	35,000	35,000	35,000	35,000									
5.4.4.Прогноз социально-экономического развития АПК в Чайковском городском округе, анализ и мониторинг результатов деятельности отрасли	Управление ЭРАЧГО	Финансирование не требуется								Индекс физического объема продукции с/х в хозяйствах всех категорий, %	101,4	101,4	101,4	101,4	101,4	101,4		

Наименование задачи, мероприятия	Исполнитель (участник)	Источник финансирования	Объем финансирования (тыс.руб.)						Показатели результативности выполнения мероприятий										
			Всего	Федеральный бюджет	Краевой бюджет	Местный бюджет	Внебюджетные источники	2023	2024	2025	2026	2027	2028						
Итого по подпрограмме 5			138382,759	24259,255	24465,784	24798,68	21619,68	21619,68	21619,68										
			0,401	0,401	0,000	0,000	0,000	0,000	0,000										
			3646,694	1976,340	1670,354	0,000	0,000	0,000	0,000										
			44223,664	7839,514	8245,430	7034,680	7034,680	7034,680	7034,680										
			90512,00	14443,000	14550,00	17764,00	14585,00	14585,00	14585,00										
Подпрограмма 6. Энергосбережение и повышение энергетической эффективности																			
Цель 1: Повышение энергетической эффективности экономики, бюджетной сферы округа.																			
Цель 2: Сокращение расходов бюджета на обеспечение энергетическими ресурсами муниципальных учреждений, органов местного самоуправления																			
Задача 6.1. Реализация мероприятий по энергосбережению и повышению энергетической эффективности																			
6.1.1. Реализация мероприятий по энергосбережению и повышению энергетической эффективности использования коммунальных ресурсов (холодной воды, тепловой энергии, горячей воды, природного газа, электрической энергии) путем заключения энергосервисных контрактов в соответствии с Бюджетным кодексом Российской Федерации и контрактной системой в сфере закупок для муниципальных нужд	Управление ЭРАЧГО	Финансирование не требуется								Количество заключенных энергосервисных договоров (контрактов), ед.	16	19	13	14	15	15			
6.1.2. Ведение систематического учета (ежегодно) заполнения деклараций потребления энергоресурсов в соответствии с установленным действующим законодательством, порядком	Управление ЭРАЧГО	Финансирование не требуется								Доля учреждений, сдавших декларации потребления энергоресурсов за текущий период в рамках системы «ГИС-Энергоэффективность», %	53	100	100	100	100	100			
Задача 6.2. Оптимизация потребления энергетических ресурсов муниципальными учреждениями																			
6.2.1. Установление лимитов потребления коммунальных ресурсов учреждениями, финансируемым из бюджета округа	Управление ЭРАЧГО	Финансирование не требуется								Количество учреждений, в отношении которых установлены лимиты потребления коммунальных услуг, ед.	53	53	54	54	54	54			
Итого по подпрограмме 6			0,000	0,000	0,000	0,000	0,000	0,000	0,000										
Подпрограмма 7. Обеспечение реализации муниципальной программы																			
Цель подпрограммы: Создание условий для реализации муниципальной программы «Экономическое развитие Чайковского городского округа»																			
Задача 7.1. Эффективная реализация полномочий и совершенствование правового, организационного, финансового механизмов функционирования муниципальной программы																			
7.1.1. Обеспечение выполнения функций органами местного самоуправления	УФ, Управление ЭРАЧГО	Местный бюджет	257219,937	35369,699	38723,104	44335,837	46245,205	46273,046	46273,046	Уровень достижения показателей Программы от общего количества, установленных Программой целевых показателей, %	не менее 90	100	99,9	не менее 90	не менее 90	не менее 90			
7.1.2. Осуществление отдельного государственного полномочия по планированию использования земель сельскохозяйственного назначения	УФ, Управление ЭРАЧГО	Краевой бюджет	4109,400	803,600	423,900	446,900	793,000	821,000	821,000										
Итого по подпрограмме 7			261329,337	36173,299	39147,004	44782,737	47038,205	47094,046	47094,046										
ВСЕГО ПО ПРОГРАММЕ:			445542,943	72952,117	91154,092	71035,137	70096,105	70152,746	70152,746										
			0,401	0,401	0,000	0,000	0,000	0,000	0,000										
			7834,994	2779,940	2094,254	465,100	812,700	841,500	841,500										
			315452,748	49928,776	48567,038	52806,037	54698,405	54726,246	54726,246										
			122254,80	20243,000	40492,800	17764,00	14585,000	14585,000	14585,000										

Пермский край
Администрация Чайковского городского округа
ПОСТАНОВЛЕНИЕ

12.02.2024

№121

О внесении изменений в постановление администрации Чайковского городского округа от 13.01.2021 № 13 «Об утверждении Перечня должностей муниципальной службы администрации Чайковского городского округа, замещение которых связано с коррупционными рисками»

На основании Федерального закона от 6 октября 2003 г. № 131-ФЗ «Об общих принципах организации местного самоуправления в Российской Федерации», статьи 15 Федерального закона от 2 марта 2007 г. № 25-ФЗ «О муниципальной службе в Российской Федерации», статей 8, 8.1 Федерального закона от 25 декабря 2008 г. № 273-ФЗ «О противодействии коррупции», Указов Президента Российской Федерации от 18 мая 2009 г. № 557 «Об утверждении Перечня должностей федеральной государственной службы, при замещении которых федеральные государственные служащие обязаны представлять сведения о своих доходах, об имуществе и обязательствах имущественного характера, а также сведения о доходах, об имуществе и обязательствах имущественного характера своих супруги (супруга) и несовершеннолетних детей», от 21 июля 2010 г. № 925 «О мерах по реализации отдельных положений Федерального закона «О противодействии коррупции», статьи 8 Закона Пермского края от 4 мая 2008 г. № 228-ПК «О муниципальной службе в Пермском крае», указа губернатора Пермского края от 3 июля 2009 г. № 27 «Об отдельных мерах по реализации нормативных правовых актов Российской Федерации в сфере противодействия коррупции», Устава Чайковского городского округа, решения Думы Чайковского городского округа от 20.12.2023 № 37 «Об утверждении Реестра должностей муниципальной службы в органах местного самоуправления Чайковского городского округа»

ПОСТАНОВЛЯЮ:

1. Внести в Перечень должностей муниципальной службы администрации Чайковского городского округа, замещение которых связано с коррупционными рисками, утвержденный постановлением администрации Чайковского городского округа от 13 января 2021 г. № 13 (в редакции от 12 января 2022 г. № 19, 9 января 2023 г. № 14) следующие изменения:

1.1. пункт 1.1 изложить в следующей редакции:

«1.1. Аппарат управления:

заместитель главы администрации Чайковского городского округа по строительству и земельно-имущественным отношениям;

заместитель главы администрации Чайковского городского округа по социальным вопросам;

заместитель главы администрации Чайковского городского округа, руководитель аппарата»;

1.2. абзац первый пункта 2.5. изложить в следующей редакции:

«2.4. Финансово-экономический отдел.»

1.3. абзац второй пункта 4.1. изложить в следующей редакции:

«заместитель главы администрации Чайковского городского округа по инфраструктуре, начальник

управления.»;

1.4. пункт 6.1. изложить в следующей редакции:

«6.1. Аппарат управления:

начальник управления;

заместитель начальника управления;

консультант.»;

1.5. абзац второй пункта 9.1. изложить в следующей редакции:

«первый заместитель главы администрации Чайковского городского округа по экономической политике и развитию территории, начальник управления.»;

1.6. пункт 9.3. изложить в следующей редакции:

«9.3. Отдел предпринимательства и потребительского рынка:

начальник отдела;

консультант.».

2. Опубликовать постановление в газете «Огни Камы» и разместить на официальном сайте администра-

ции Чайковского городского округа.

3. Постановление вступает в силу после его официального опубликования и распространяется на правоотношения, возникшие с 1 января 2024 г.

4. Контроль за исполнением постановления возложить заместителя главы администрации Чайковского городского округа, руководителя аппарата.

А.В. АГАФОНОВ,
глава городского округа –
глава администрации Чайковского городского округа

Пермский край
Администрация Чайковского городского округа
ПОСТАНОВЛЕНИЕ

16.02.2024

№138

Об установлении предельного уровня соотношения средней заработной платы руководителей и средней заработной платы работников в МКУ «Управление закупок» в 2024 году

В соответствии со статьями 135, 139, 144, 145 Трудового кодекса Российской Федерации, Едиными рекомендациями по установлению на федеральном, региональном и местном уровнях систем оплаты труда работников государственных и муниципальных учреждений на 2024 год, утвержденными решением Российской трёхсторонней комиссии по регулированию социально-трудовых отношений от 22 декабря 2023 г., протокол № 11, решением Чайковской городской Думы от 19 декабря 2018 г. № 96 «Об оплате труда работников муниципальных учреждений Чайковского городского округа», постановлением администрации Чайковского городского округа от 23 октября 2023 г. № 1014 «Об утверждении Положения об оплате труда работников муниципального казенного учреждения «Управление закупок», в целях упорядочения условий оплаты труда руководителей муниципального казенного учреждения «Управление закупок»

ПОСТАНОВЛЯЮ:

1. Установить в 2024 году предельный уровень соотношения средней заработной платы руководителей и средней заработной платы работников муниципального казенного учреждения «Управление закупок» в следующих кратностях:

1.1. директору – 2,74;

1.2. заместителю директора – 1,93.

2. Признать утратившим силу постановление администрации Чайковского городского округа от 20 марта 2023 г. № 238 «Об установлении предельного уровня соотношения средней заработной платы руководителей и средней заработной платы работников в МКУ «Управление закупок» в 2023 году».

3. Опубликовать постановление в газете «Огни Камы» и разместить на официальном сайте администрации Чайковского городского округа.

4. Постановление вступает в силу после его официального опубликования и распространяется на правоотношения, возникшие с 1 января 2024 г.

5. Контроль за исполнением постановления возложить на начальника управления финансов администрации Чайковского городского округа.

А.В. АГАФОНОВ,
глава городского округа –
глава администрации Чайковского городского округа

Пермский край
Администрация Чайковского городского округа
ПОСТАНОВЛЕНИЕ

16.02.2024

№139

О внесении изменения в Положение об оказании единовременной материальной помощи жителям Чайковского городского округа, пострадавшим от пожара, стихийных бедствий или чрезвычайных ситуаций, утвержденное постановлением администрации Чайковского городского округа от 03.04.2019 №742

На основании Федерального закона от 6 октября 2003 г. № 131-ФЗ «Об общих принципах организации местного самоуправления в Российской Федерации», Устава Чайковского городского округа, в целях приведения правового акта в соответствие с действующим законодательством

ПОСТАНОВЛЯЮ:

1.Внести в Положение об оказании единовременной материальной помощи жителям Чайковского городского округа, пострадавшим от пожара, стихийных бедствий или чрезвычайных ситуаций, утвержденное постановлением администрации Чайковского городского округа от 3 апреля 2019 г. № 742 (в редакции от 30.10.2019 № 1763, от 06.12.2019 № 1916), следующее изменение:

в пункте 2.7. раздела 2 «Порядок и условия предоставления единовременной материальной помощи» слова «Единой государственной информационной системе социального обеспечения» заменить словами «государственной информационной системе «Единая централизованная цифровая платформа в социальной сфере».

2. Опубликовать постановление на официальном сайте администрации Чайковского городского округа.

3. Постановление вступает в силу после его официального опубликования.

А.В. АГАФОНОВ,
глава городского округа –
глава администрации Чайковского городского округа

Пермский край
Администрация Чайковского городского округа
ПОСТАНОВЛЕНИЕ

16.02.2024

№140

О внесении изменения в пункт 2.3. Порядка расходования субвенций, передаваемых из бюджета Пермского края Чайковскому городскому округу на выполнение государственных полномочий по образованию комиссии по делам несовершеннолетних и защите их прав и организации ее деятельности, утвержденного постановлением администрации Чайковского городского округа от 31.12.2020 № 1308

В соответствии с Законом Пермского края от 19 декабря 2006 г. № 44-КЗ «О наделении органов местного самоуправления муниципальных районов, городских округов и муниципальных округов государственными полномочиями по образованию комиссий по делам несовершеннолетних и защите их прав и организации их деятельности», указом губернатора Пермского края от 16 мая 2006 г. № 82 «О Порядке передачи средств бюджета Пермского края бюджетам муниципальных районов и городских округов Пермского края на выполнение государственных полномочий по образованию комиссий по делам несовершеннолетних и защите их прав и организации их деятельности», на основании Устава Чайковского городского округа

ПОСТАНОВЛЯЮ:

1. Внести изменение в пункт 2.3. Порядка расходования субвенций, передаваемых из бюджета Пермского края Чайковскому городскому округу на выполнение государственных полномочий по образованию комиссий по делам несовершеннолетних и защите их прав и организации их деятельности, утвержденное постановлением администрации Чайковского городского округа от 31 декабря 2020 г. № 1308, дополнив абзацем двенадцатым следующего содержания:

« - расходы на возмещение коммунальных услуг.».

2. Опубликовать постановление в газете «Огни Камы» и разместить на официальном сайте администрации Чайковского городского округа.

3. Постановление вступает в силу после его официального опубликования и распространяется на правоотношения, возникшие с 1 января 2024 г.

А.В. АГАФОНОВ,
глава городского округа –
глава администрации Чайковского городского округа

Пермский край
Администрация Чайковского городского округа
ПОСТАНОВЛЕНИЕ

16.02.2024

№141

О внесении изменений в Порядок предоставления меры социальной поддержки гражданам Российской Федерации, заключившим контракт о прохождении военной службы в Вооруженных Силах Российской Федерации в целях участия в специальной военной операции, утвержденный постановлением администрации Чайковского городского округа от 09.01.2024 № 4

В соответствии с Федеральным законом от 6 октября 2003 г. № 131-ФЗ «Об общих принципах организации местного самоуправления в Российской Федерации», Уставом Чайковского городского округа, решением Думы Чайковского городского округа от 20 декабря 2023 г. № 36 «Об установлении расходного обязательства по предоставлению мер социальной поддержки гражданам Российской Федерации, заключившим контракт о прохождении военной службы в Вооруженных Силах Российской Федерации в целях участия в специальной военной операции»

ПОСТАНОВЛЯЮ:

1.Внести в Порядок предоставления меры социальной поддержки гражданам Российской Федерации, заключившим контракт о прохождении военной службы в Вооруженных Силах Российской Федерации в целях участия в специальной военной операции, утвержденный постановлением администрации Чайковского городского округа от 9 января 2024 г. № 4, следующие изменения:

1.1.в наименовании Порядка слова «вооруженных сил» заменить словами «Вооруженных Силах»;

1.2.в пункте 1 Порядка слова «вооруженных сил» заменить словами «Вооруженных Силах»;

1.3.в пункте 2 Порядка слова «вооруженных сил» заменить словами «Вооруженных Сил»;

1.4.пункт 4 дополнить словами «и согласие на обработку персональных данных, оформленное в соответствии с приложением 3 к настоящему Порядку»;

1.5.пункт 6 изложить в следующей редакции:

«6. К заявлению прилагаются:

6.1. паспорт гражданина Российской Федерации – лица, действующего от имени военнослужащего по

доверенности (копия с оригиналом);

6.2. паспорт гражданина Российской Федерации – военнослужащего (копия);

6.3. банковские реквизиты счета военнослужащего;

6.4. ИНН военнослужащего или выписка из Единого государственного реестра налогоплательщиков в отношении физического лица (копия);

6.5. СНИЛС военнослужащего (копия);

6.6. справка, выданная военным комиссариатом города Чайковский и Чайковского района Пермского края по форме согласно приложению 2 (оригинал);

6.7. оформленная в соответствии с действующим законодательством доверенность (если с заявлением обращается лицо, действующее от имени военнослужащего по доверенности);

1.6.дополнить пунктом 61 следующего содержания:

«6.1 Должностное лицо уполномоченного органа вправе запросить посредством межведомственного взаимодействия в соответствующих органах и (или) организациях сведения, предусмотренные пунктами 6.2, 6.5 настоящего Порядка (в случаях ненадлежащего состояния представленных документов, не позволяющих однозначно истолковать их содержание).».

1.7.пункт 12 дополнить абзацем следующего содержания:

«В случае отказа заявителя от получения уведомления о принятом решении по почте или на электронный адрес уполномоченный орган выдает уведомление заявителю на руки под роспись в журнале учета.»;

1.8.пункт 14 изложить в следующей редакции:

«14. В случае принятия решения о наличии оснований для предоставления меры социальной поддержки, должностное лицо уполномоченного органа в день принятия решения направляет служебную записку главе городского округа – главе администрации Чайковского городского округа для оформления письменной резолюции.

Служебную записку с письменной резолюцией главы городского округа – главы администрации Чайковского городского округа, копии заявления и документов, указанных в пункте 6 настоящего Порядка, передаются в Управление финансов администрации Чайковского городского округа для подготовки проекта постановления администрации Чайковского городского округа о выделении бюджетных ассигнований резервного фонда администрации Чайковского городского округа в порядке, установленном постановлением администрации Чайковского городского округа от 19 сентября 2023 г. № 929 «Об утверждении Положения о порядке использования бюджетных ассигнований резервного фонда администрации Чайковского городского округа».

Для осуществления перечисления выплаты должностное лицо уполномоченного органа передает оригинал заявления и заверенные копии документов, указанных в подпунктах 6,2, 6.3, 6.4 настоящего Порядка, в финансово-экономический отдел администрации Чайковского городского округа.»;

1.9.пункт 17 изложить в следующей редакции:

«17. Уполномоченный орган формирует персональное дело о предоставлении меры социальной поддержки, в котором хранятся копии документов, связанных с предоставлением меры социальной поддержки в течение 5 лет.»;

1.10.Дополнить Порядок пунктом 19:

«19. Информация о предоставлении мер социальной защиты (поддержки) размещается в государственной информационной системе «Единая централизованная цифровая платформа в социальной сфере». Размещение (получение) указанной информации в государственной информационной системе «Единая централизованная цифровая платформа в социальной сфере» осуществляется в соответствии с Федеральным законом от 17 июля 1999 года № 178-ФЗ «О государственной социальной помощи.»;

1.11.Приложение 2 к Порядку изложить согласно приложению к настоящему постановлению.

2. Опубликовать постановление в газете «Огни Камы» и разместить на официальном сайте администрации Чайковского городского округа в сети «Интернет».

3.Постановление вступает в силу после его официального опубликования и распространяется на правоотношения, возникшие с 13 января 2024 г.

4.Контроль за исполнением настоящего постановления оставляю за собой.

А.В. АГАФОНОВ,
глава городского округа –
глава администрации Чайковского городского округа

Приложение
к постановлению администрации
Чайковского городского округа
от _____ № _____

Приложение 2
к Порядку предоставления меры социальной
поддержки гражданам Российской Федерации,
заключившим контракт о прохождении военной службы
в Вооруженных Силах Российской Федерации
в целях участия в специальной военной операции

Угловой штамп
Дата выдачи справки
№ _____

СПРАВКА

Настоящим подтверждаю, что гражданин _____
г.Р.,

(фамилия, имя, отчество военнослужащего)

состоит на воинском учете в военном комиссариате (г.Чайковский и Чайковского района Пермского края), от муниципального образования «Чайковский городской округ» был направлен на Пункт отбора на военную службу по контракту (Пермь), где заключил контракт на прохождение военной службы (основание – Приказ начальника Пункта отбора на военную службу по контракту (Пермь) № _____ от _____).

Военный комиссар г.Чайковский и Чайковского района Пермского края

(подпись) (расшифровка подписи)

М.П.

Пермский край
Администрация Чайковского городского округа
ПОСТАНОВЛЕНИЕ

16.02.2024

№142

О внесении изменений в постановление администрации города Чайковского от 20.03.2019 № 562

На основании Федерального закона от 6 октября 2003 г. № 131-ФЗ «Об общих принципах организации местного самоуправления в Российской Федерации», Закона Пермского края от 4 сентября 2017 г. № 121-ПК «Об обеспечении работников государственных и муниципальных учреждений Пермского края путев-

ками на санаторно-курортное лечение и оздоровление на территории Пермского края», Постановления Правительства Пермского края от 20 декабря 2017 г. № 1035-п «Об утверждении Порядка обеспечения работников государственных учреждений Пермского края путевками на санаторно-курортное лечение и оздоровление, Порядка предоставления из бюджета Пермского края бюджетам муниципальных районов, муниципальных и городских округов Пермского края субсидий на приобретение путевок на санаторно-курортное лечение и оздоровление работников муниципальных учреждений», Устава Чайковского городского округа, решения Чайковской городской Думы от 20 февраля 2019 г. № 149 «Об утверждении Положения об обеспечении работников муниципальных учреждений Чайковского городского округа путевками на санаторно-курортное лечение и оздоровление», в целях организации работы

ПОСТАНОВЛЯЮ:

1.Внести:

1.1.в постановление администрации города Чайковского от 20 марта 2019 г. № 562 «Об утверждении Порядка обеспечения работников муниципальных учреждений Чайковского городского округа путевками на санаторно-курортное лечение и оздоровление» (в редакции от 19.09.2019 № 1556, от 11.12.2019 № 1950, от 08.12.2020 № 1198) следующее изменение:

в пункте 6 слова «до 31 декабря 2023 г.» заменить словами «по 31 декабря 2024 г.»;

1.2.в Порядок обеспечения работников муниципальных учреждений Чайковского городского округа путевками на санаторно-курортное лечение и оздоровление, утвержденный постановлением администрации города Чайковского от 20 марта 2019 г. № 562 (в редакции от 19.09.2019 № 1556, от 11.12.2019 № 1950, от 08.12.2020 № 1198), следующее изменение:

в разделе II «Предоставление путевок» пункт 2.20. изложить в следующей редакции:

«2.20. Информация о предоставлении путевок на санаторно-курортное лечение и оздоровление работникам муниципальных учреждений Чайковского городского округа в соответствии с настоящим Порядком размещается в государственной информационной системе «Единая централизованная цифровая платформа в социальной сфере». Размещение (получение) указанной информации в государственной информационной системе «Единая централизованная цифровая платформа в социальной сфере» осуществляется в соответствии с Федеральным законом от 17 июля 1999 г. № 178-ФЗ «О государственной социальной помощи»».

2.Опубликовать постановление в газете «Огни Камы» и разместить на официальном сайте администрации Чайковского городского округа в сети «Интернет».

3.Постановление вступает в силу после его официального опубликования.

А.В. АГАФОНОВ,
глава городского округа –
глава администрации Чайковского городского округа